O TEMPO

Tempo nublado com nevoeiro e nevoa seca. Temperatura estavel. Ventos de sul a leste secos.

Maxima: 24.0
Minima: 19.4.

12 PÁGINAS — 40 Centavos

Diario Carioca

Fundador: J. E. DE MACEDO SOARES

1944
OUTUBRO
12
QUINTA-FEIRA

ANO XVII | RIO DE JANEIRO | Diretor HORACIO DE CARVALHO JUNIOR | PRAÇA TIRADENTES N.º 77 | N. 5.009

COM O ULTIMATUM ALIADO A AACHEN

PRIMEIRO COLAPSO DO MORAL ALEMÃO

Levas de Tropas Entregando-se em Massa Contra a Determinação do Seu Comando

FIM DE FESTA NOS BALCÃS

O desembarque aliado na Albania e na Grecia foi o golpe de misericordia ao poderio do Reich nos Balcãs, onde as tropas nazistas estão com o destino selado pelo fulminante avanço dos russos na parte superior da peninsula.

A CIDADE FICOU COBERTA DE BANDEIRAS BRANCAS — FLAGRANTES DRAMATICOS DA RENDIÇÃO DE NUMEROSOS CONTINGENTES — A CIDADE REDUZIDA A UM GRANDE INCENDIO — FURIOSA LUTA DE RUAS — OS CANADENSES REALIZAM UM NOVO DESEMBARQUE NA HOLANDA

SUPREMO Q.G. ALIADO EM PARIS, 11 (Por William Steen, correspondente especial da Reuters) — Aspecto transcendental assumiu hoje a batalha da Alemanha com a rejeição, por parte da guarnição nazista de Aachen (Aix-la-Chapelle) do "ultimatum" que ontem lhe fora mandado pelo general Hodges, comandante do Primeiro Exército Norte-Americano.

Aachen é a primeira grande cidade alemã que se vê praticamente investida.

E, num sintoma que impressiona, verifica-se nessa cidade, de existencia milenar e que foi séde do Santo Imperio Romano-Germanico, obrigando o poderio de Carlos Magno, o monarca de duas nacionalidades, disputado por franceses e por alemães, o primeiro colapso evidente do moral alemão, tanto militar como civil.

BOMBARDEIO DE EXPLOSIVOS E DE PAPEL

Após a entrega e a irradiação dos termos do "ultimatum" americano, ontem, termos esses que foram, tambem, dados ao conhecimento da população ci-

(Conclue na 8ª pag.)

Precisamos Prestigiar Ainda Mais Nossas Patricias Que se Encontram no Front!

Por Intermedio da Associação de Amparo ás Enfermeiras da Força Expedicionaria, Devemos Enviar Agasalhos e Outros Presentes ás Moças Que Prestam Serviços de Guerra

A sra. Mabel Shaw é a presidente da Associação de Amparo às Enfermeiras da Fôrça Expedicionária. Esta associação funciona junto ao Posto n. 22 da Cruz Vermelha Brasileira e sua atuação tem sido das mais eficientes.

As enfermeiras da FEB são moças que ofereceram voluntariamente seus serviços, nos primeiros momentos da guerra.

Antes de enviá-las para o "front", o Exército submeteu essas jovens patricias a um rigoroso treinamento. Sairam elas vitoriosas em todos os "tests".

Convem ressaltar o patriotismo de nossas enfermeiras expedicionárias devido a uma circunstância particular. Essas moças, alistando-se em nossas fôrças armadas, não se dispuseram a enfrentar sòmente a ferocidade germano-fascista. Investiram, também, contra um inimigo temível — o preconceito de um país onde a mulher está apenas começando, em certos setores, a se libertar de um tradicionalismo atrasado de séculos. Acima de tudo isso, entretanto, as moças do serviço de saude da FEB colocaram seu amor ao Brasil e sua solidariedade para com os nossos combatentes.

Abandonaram espontaneamente o confôrto da vida rotineira, privaram-se da convivência de parentes e amigas e seguiram para as linhas de fogo, no cumprimento da mais humana das tarefas.

Nada lhes negou o Exército. Seguiram elas perfeitamente equipadas. Contudo, em todos os países, em situações como esta, jamais é dispensado o concurso do povo. O apôio particular, em circunstâncias como esta, não tem apenas efeito material. Importa num gesto de solidariedade, moralmente confortador.

Sra. Mabel Shaw

Por isso é justo que a Associação de Amparo às Enfermeiras Expedicionárias seja prestigiada e ajudada, principalmente na época em que se aproxima o inverno na Europa.

Devemos, por intermédio dessa instituição, enviar agasalhos e outros presentes para nossas patricias que se encontram na Itália.

Êsses donativos podem ser encaminhados à presidência da Associação de Amparo às Enfermeiras, na rua da Glória, 74.

Sem dúvida êsse apôio não há de faltar e ao contrário se fará sentir de um modo ainda mais evidente, agora, quando se anuncia que os nossos efetivos em luta serão aumentados, para que nossa participação no esmagamento do fascismo seja ainda maior e mais brilhante.

DE SUL A NORTE

DESMORONA TODA A FRENTE NAZISTA

Tres Colunas Sovieticas Convergem Sobre Budapeste — Ocupados Dois Baluártes Hungaros e Iminente o Colapso Total da Resistencia Na Hungria — Berlim Anuncia Ofensiva Geral Russa Contra a Prussia

MOSCOU, 11 (De Meyer S. Handler, correspondente da "United Press") — As fôrças russas comandadas pelo marechal Malinovsky ocuparam, hoje as cidades de Cluj e Szeged, dois importantes baluartes da resistencia hungara.

Tres colunas sovieticas estão agora convergindo sobre Budapest, avançando uma da cidade de Szeged em direção norte, outra procede de Szarvas para o noroeste, e a terceira investe da zona de Debrezoen em direção oeste.

Em consequncia da esmagadora ofensiva sovietica, que está sendo desenvolvida num ritmo veloz através das planicies da Hungria, todo o sistema defensivo da Hungria oriental está se desmoronando.

Acredita-se que as tropas hungaras estão travando as ultimas batalhas e que estão á beira da derrota total, em virtude dos violentos golpes desfechados pelos exercitos russos.

Assim, não constituiria surpresa se, de um momento para outro, a Hungria depusesse as armas a exemplo do que fizeram os outros paises aliados da Alemanha.

Ao mesmo tempo, ao norte dos Paises Balticos os alemães continuam cedendo terreno. A radio-emissora de Berlim anunciou que "agora se pode dizer

(Conclue na 8ª pag.)

Depois de Rapido Avanço

OS BRASILEIROS OCUPAM NOVAS POSIÇÕES NA ITALIA

ROMA, 11 (U. P.) — URGENTE — As fôrças brasileiras em ação no litoral italiano sobre o mar da Liguria depois de um rápido avanço ocuparam novas posições ao norte da localidade de Seravezza.

O ORGÃO DO VATICANO AFIRMA

O PAPA SEMPRE FOI CONTRA O NAZISMO

CIDADE DO VATICANO, 11 — (U. P.) — Fontes responsaveis da Santa Sé consideram as acusações contra o Vaticano, contidas na revista sovietica "A Guerra e a Classe Trabalhadora", como uma evidente desfiguração com fins de propaganda.

Indicaram que ninguem que conheça algo sobre os antecedentes das relações do Vaticano com o governo alemão nos ultimos onze anos poderia tomar a serio as acusações. Fontes autorizadas do Vaticano declararam que o Vaticano não poderia ter cooperado na subida de Hitler ao poder, pois nada teria ganho e tudo teria que perder com o estabelecimento de um regime cujas doutrinas politicas, racial e filosofica são diametralmente opostas aos principios e aos interesses da Santa Sé.

A tensão dominou as relações entre Hitler e a Santa Sé, desde o primeiro instante em que Hitler chegou ao poder em 1933, quando começou a violar sistematicamente as clausulas da Concordata entre o Vaticano e a Alemanha. Em 1935 o Vaticano indicou seus pontos de vista sobre a filosofia nazista, ao condenar certo numero de livros de doutrina nazista, particularmente as obras de Alfred Rosemberg. Em 1937 Pio XI publicou sua grande enciclica sobre a Alemanha "com a maior ansiedade", em que condenava a doutrina na-

(Conclue na 8ª pag.)

Na Paris de Hitler

EM VEZ DE ESTUDANTES, SOLDADOS NAZISTAS

PARIS, 11 (Por Angel Diez de las Heras, da A. Press) — Nos anos passados, por esta mesma época, a Cidade Universitaria de Paris regorgitava de estudantes de todos os paises e de todas as raças que para aqui traziam a sua alegria juvenil e cosmopolita. Entretanto, sob os pesados aguaceiros de outubro, a Cidade Universitaria apresenta hoje um aspecto inteiramente diverso.

A ocupação nazista transformou por completo a fisionomia da cidade, formada por inumeros pavilhões onde se alojava a juventude dos diversos paises que procurava Paris para prosseguir ou aperfeiçoar os seus estudos. Sob o dominio alemão, todos esses pavilhões foram transformados em quarteis. Segundo nos revelou o administrador da "Cité Universi-

(Conclue na 8ª pag.)

CORDIALIDADE NA CONFERENCIA DE MOSCOU

CHURCHILL E STALIN TROCAM BRINDES E PALAVRAS DE JIRIA

EDEN, MOLOTOV E OUTROS MEMBROS DAS DELEGAÇÕES TRABALHAM ATIVAMENTE — ESPERA-SE O PREMIER POLONÊS E A SOLUÇÃO DO PROBLEMA POLONO-SOVIETICO

MOSCOU, 11 (Reuters) — De acordo com pessoas presentes ao almoço oferecido ao sr. Churchill ontem, o agape representou a nova marca na maré montante das expressões da amizade anglo-soviética, começando com uma série de brindes curtos e um tanto formais e passando para uma fase em que os dois lideres da guerra tomaram a palavra.

O sr. Churchill declarou ter acreditado sempre e acreditar ainda que o exército russo quebrara a empáfia dos "maldosos" nazistas".

Esta declaração, na qual o "premier" empregou modismos de linguagem, ofereceu alguma dificuldade para os interpretes, mas, por fim, causou a melhor impressão a todos os presentes.

Em sua alocução, o marechal Stalin incluiu louvores ás marinhas de guerra e mercante, britanicas e americanas, no seu tributo ao esforço de guerra anglo-americano.

Tanto o sr. Churchill como o sr. Averill Harriman, embaixador dos Estados Unidos, referiram-se ao despreparo dos seus paises para a guerra, e Stalin, tomando a palavra pela segunda vez, declarou que isto era tambem verdade em relação á União Soviética onde, apesar do serviço militar e de um grande exército, os russos não estavam preparados.

O marechal assinalou que isto era natural, em relação ás nações amantes da paz, pois as nações agressoras estavam sem-

(Conclue na 8ª pag.)

"SÃO PAULO"

Companhia Nacional de Seguros de Vida

Sucursal no Rio de Janeiro: — AV. RIO BRANCO 114 6.º

DIRETORES

Dr. José Maria Whitaker
Dr. Erasmo Teixeira de Assumpção
Dr. J. C. de Macedo Soares

O discurso do Rio Amazonas

PROMESSAS E REALIZAÇÕES

A conferência do Sr. Rui Medeiros no Instituto de Ciência Política

Em sessão realizada pelo Instituto de Ciencia Politica, comemorativa do Discurso do Rio Amazonas, pronunciado pelo sr. presidente da Republica, em Manáus, a 10 de outubro de 1940, o sr. Rui Medeiros proferiu a convite do referido Instituto, a seguinte palestra:

"Meus senhores:

Minha presença nesta tribuna só encontra justificativa na generosidade sempre comprovada, da alma gaucha.

Foi o meu nobre e ilustre médico, sr. dr. Ernesto Carneiro quem, ao restituir-me a saude com a proficiencia que todos lhe reconhecem, me proporcionou a felicidade, não menor do que a honra, de dirigir-vos algumas palavras sobre o andamento da grande obra, ainda em inicio, aliás, pelo ressurgimento da Amazonia sob a égide do governo. É de lamentar não possa eu, modesto obreiro economiario, afeito ás lides da ciencia positiva dos numeros, apresentar-vos, sob forma literaria castiça ou de empolgante eloquencia, os fatos que me proponho expor, numa comprovação sistematica das realizações levadas a efeito no Grande Vale, em cumprimento das promessas contidas no "Discurso do Rio Amazonas", proferido pelo exmo. sr. Getulio Vargas, em 10 de outubro de 1940.

Tais promessas não visavam conquistar proselitos em vesperas de pleito eleitoral, nem foram enunciadas sem um perfeito conhecimento da região amazonica, onde as lendas "mergulham raizes profundas na alma da raça e a sua historia, feita de heroismo e viril audacia, reflete a majestade trágica dos prelios travados contra o destino."

"Conquistar a terra, dominar as aguas, sujeitar a floresta", para usar ainda as expressões textuais do exmo. sr. presidente Vargas, "foram as tarefas da raça "nessa luta, que já se estende por séculos."

Mas, pondera s. excia. na constante revelação dos seus profundos conhecimentos do problema amazonico, "tudo quanto se tem feito, seja agricultura ou industria extrativa, constitui realização empirica e precisa transformar-se em exploração racional."

E mais adiante, "aludindo aos tempos heroicos da nossa integração territorial sob o comando de Placido de Castro", declara sua excia., que "o esforço humano para ser socialmente util, precisa concentrar-se técnica e disciplinadamente" sem o "nomadismo do seringueiro e a instabilidade economica dos povoados ribeirinhos", mas, "com os nucleos de cultura agraria, onde o colono nacional, recebendo gratuitamente a terra desbravada, saneada e loteada, se fixe e estabeleça a familia com saude e conforto."

Depois de enumerar os "heroismos da raça", "a coragem empreendedora e a resistencia do homem brasileiro", promete solenemente s. excia.: "O empolgante movimento de reconstrução nacional, consubstanciado no advento do Regime de 10 de novembro, não podia esquecer-vos, porque sois a terra do futuro, o vale da promissão na vida do Brasil de amanhã.

O vosso ingresso definitivo no corpo da Nação, como fator de prosperidade e de energia criadora, vai ser feito sem demora."

Transformadas as palavras em fatos, temos: o Banco de Crédito da Borracha S. A. com um capital inicial de cincoenta milhões de cruzeiros, depois elevado a cento e cincoenta milhões; o reaparelhamento dos serviços de transporte, subordinados ao Ministerio da Viação; a migração de trabalhadores nordestinos, encaminhada pelo Ministerio do Trabalho, inicialmente, e, depois, entregue á supervisão de um orgão especializado; o Serviço Especial de Saude Publica; nucleos agricolas sob a orientação do Ministerio da Agricultura e, como orgão especializado desse Ministerio, — o Instituto Agronomico do Norte.

Ainda de acordo com o prometido pelo grande presidente, "tambem estrangeiros, técnicos e homens de negocio" viriam colaborar com os brasileiros.

Contamos com o concurso dos nossos irmãos da América do Norte, não como acontecia em passado próximo, quando outros povos visavam "formar latifundios e absorver a posse da terra, que legitimamente pertence ao caboclo brasileiro", mas numa estreita cooperação, leal, franca, ditada pela reciprocidade dos altos interesses economicos que ligam as duas grandes Pátrias livres e soberanas.

Fundado o Banco de Crédito da Borracha, em meados de 1942 e reorganizado em janeiro do ano seguinte, reiniciou essa instituição as suas operações, em fevereiro de 1943.

A finalidade imediata do Banco está intimamente ligada ao esforço de guerra, no desenvolvimento da produção da borracha para atender ás necessidades das Nações Unidas, entre as quais tremula altaneiro o patrio pavilhão.

Todo o esforço inicial, ainda continuado até o momento, foi concentrado naquele objetivo.

Contudo, não foram desprezados, em qualquer hora, os fundamentos para a estabilidade da economia futura da região.

"Vencer a guerra para ganhar a Paz" é o que recomendam os lideres das Nações Unidas.

Ganhar a paz, para a Amazonia, significa entre outras coisas, não desperdiçar, pois, "passou a época em que substituiamos pelo facil deslumbramento, repleto de imagens ricas e metáforas preciosas, o estudo objetivo da realidade". Para honra do Brasil, o genial presidente, na previsão dos fatos que se confirmaram, foi um dos primeiros a alertar a coletividade nacional, como se vê no Discurso do Rio Amazonas. Não só alertou-a, mas traçou-lhe rumos novos.

Sem desprezar o fator paz, lançou-se o Banco na corrida da produção para a guerra.

A paz representa para o Banco o bem estar dos operarios-seringueiros, sua situação economica.

Seguindo a orientação do chefe da Nação, todo o rendimento do trabalho deveria ser restituido ao trabalhador.

Disso resultou ter o Banco substituido alguns intermediarios desnecessarios, recebendo diretamente dos seringalistas as suas safras, sempre que assim o preferissem. Instalou armazens e depositos onde a borracha é classificada e pesada sem onus para o produtor que recebe o seu valor, sem quaisquer deduções, a não ser as provenientes de gastos realmente realizados e inevitaveis.

Com um tal sistema lucra o produtor Cr$ 1,50 por quilo, sem nenhum prejuizo para o Banco.

A instalação de Agencias em varios pontos da Amazonia permitiu aos seringalistas um financiamento mais rapido. Em pleno funcionamento se encontram a sede de Belem e as Agencias de Manáus, Porto Velho, Guajará Mirim, Rio Branco, Cuiabá, Bahia e Fortaleza, **além dos Escritorios de Belo Horizonte, Distrito Federal e São Paulo, sendo que através dos dois ultimos se realiza o fornecimento da borracha á industria nacional.**

Apesar de tão grande desenvolvimento se ter processado no curto espaço de alguns meses, dispondo o Estabelecimento de um corpo de funcionarios, na sua quase totalidade composto de elementos desconhecedores da profissão, verificamos, com patriotico orgulho, que não foi desprezada a exortação do comandante em chefe, quando concitava os homens da Amazonia "a ter fé e trabalhar confiantes e resolutos pelo engrandecimento da Patria".

O Banco procurou atender, na medida do possivel, aos soldados da produção, convocados á Batalha da Borracha, sempre lhes fazendo sentir as altas finalidades do objetivo.

Em doze meses de trabalho, isto é, de março de 1943 a fevereiro do ano seguinte, realizou o Banco cerca de 600 contratos de financiamento pelos quais foram levantados, aproximadamente, cem milhões de cruzeiros. Entre os contratantes muitos não conheciam as dificuldades inerentes ao trabalho nas selvas, e isto jamais passou despercebido ao Banco. A's referidas dificuldades, entretanto, juntaram-se varios outros fatores negativos.

O inimigo implacavel conseguiu por algum tempo bloquear as costas do pais, privando a Amazonia de abastecimentos vitais.

A carestia das utilidades, como é facil prever, atingiu indices insuportaveis, apesar dos grandes esforços para debelar o mal.

A gravidade da situação perdurou num dos momentos mais prementes. Rio Branco e Porto Velho, centros de distribuição de mercadorias para os seringais centrais, se encontravam desprovidos de tudo: as informações de Altamira, no rio Xingú, e de Itaituba, no rio Tapajós, eram as mais dolorosas, o mesmo acontecendo com Cruzeiro do Sul e Seabra. Belém e Manáus mal possuiam generos alimenticios para consumo local. Parecia que a produção gomifera não poderia ser enfrentada, por falta de indispensaveis abastecimentos na época oportuna, criando uma situação dificil para o Banco e, até certo ponto, deprimente para a Nação. Era preciso reagir! Produzir de qualquer forma!

Fossem os seringalistas, com os recursos monetários facultados pelo Banco, aos ultimos depositos de viveres e, fechando os olhos á ganancia de especuladores, acobertados pela "sagrada" lei da oferta e da procura, adquirissem a qualquer preço as mercadorias necessarias ao funcionamento dos seringais! Empregasse a RDC maiores sacrificios!

E o inimigo foi vencido: a safra-sacrificio sobrepujou em 2.600 toneladas a do ano anterior, o que representa uma conquista de 54.000 quilometros sobre a floresta amazonica ou a abertura de 9.000 estradas de seringueiros.

As cicatrizes que ficaram como testemunho da refrega impuseram aos seringalistas indomaveis, a necessidade de cultivar certas lavouras, em seus seringais, as quais começam a produzir os primeiros frutos, embora lhes falte, ainda, metodo.

E os que foram vencidos, aqueles seringalistas que por falta de experiencia ou ausencia de espirito de renuncia foram tragados na voragem, isto é, nada ou quase nada produzindo ou abandonando o seu posto de combate — tambem esses não podem constituir vitoria para o inimigo. A derrota foi aparente. Os seringais abandonados no primeiro embate, serão brevemente nucleos agricolas onde cada seringueiro tomará o lugar do antigo patrão, permitindo assim a substituição de um vencido, por muitos e muitos novos seringalistas, em condições mais favoraveis. Pode-se concluir que o inimigo foi três vezes derrotado:

1º — em vez de paralisação ou diminuição da produção houve um acrescimo de 2.600 toneladas, comparada com a safra anterior; 2º — a escassez de viveres resultante do bloqueio, tornou possivel o plantio de culturas de subsistencia nos seringais; 3º — cada seringalista tombado ou cada seringal abandonado proporcionará a formação de cooperativas de pequenos seringalistas e estes serão muitas centenas dentro em pouco.

Para transformação da "exploração empirica" em "exploração racional" segundo o pensamento do egregio presidente Vargas, vem o Banco preparando o pessoal técnico indispensavel.

O financiamento para a forma como vem sendo realizado, exige, como é natural, uma fiscalização permanente dos trabalhos de exploração dos seringais, etc.

Em vez de o Banco atribuir tais funções a capatazes, embora moralmente idoneos, criou um corpo de Fiscais, composto de Engenheiros Agronomos, técnicos e moralmente recomendaveis.

Ao tempo em que esses Técnicos Agricolas Inspetores, como se denominam, fiscalizam os seringais financiados, vão instruindo os trabalhadores no sentido de melhorar o rendimento e o preparo do latex, aconselhando medidas de saneamento, etc., incutindo o amor á Patria, e as noções dos deveres sociais, dentro da moralidade cristã; promovendo, quando oportuno, festas civicas nas datas nacionais.

Além desses relevantes serviços por eles prestados á grande massa de trabalhadores, segregados da civilização, acostumados — em regra, aos maus tratos e ás humilhações, sem nenhuma noção de civismo e quase nenhuma de religiosidade, — cumpre aos Agronomos-Inspetores transmitir suas observações á Séde do Banco, sobretudo o que se relacione com as possibilidades do seringal ou da zona percorrida, inclusive meios de transporte, salubridade, fertilidade do sólo, lavouras indicadas pelas condições ecológicas da região, existencia de nóz, de plantações, pastagens, etc., etc.

Tais Relatorios constituem repositorios preciosos e indicam com segurança os rumos a seguir, visando a "concentração e fixação do potencial humano", que substituirá a "colonização expansiva, ao sabor de interesses eventuais, consumidora de energias".

Não se pode falar na Amazonia sem que ocorra á nossa mente aquele "vale maravilhoso", "simbolizando a grandeza territorial, a feracidade inigualavel, os fenomenos da natureza e a vida primitiva e á luta pela existencia em toda a sua pitoresca extensão", como eloquentemente sintetizou o autor do Discurso do Rio Amazonas.

Com referencia á "hevea brasiliensis" há verdadeiros "fenomenos" naquelas paragens paradisiacas.

No relatorio sobre sua viagem através do alto Guaporé, em 1941, Mr. Charles Butlier, dá a produção de cada arvore dentre as 150 observadas. Tal produção varia de 45 gramas a quase um quilo de latex, por arvore. Segundo informações dignas de crédito, as arvores cultivadas tecnicamente no Oriente, não produzem mais de 40 gramas em média, por arvore e sangria. (V. M. Stanley-Arden-Hevea Brasiliensis na Peninsula Malasia).

Se é grande produtora a seringueira de 1.000 gramas, referida por Mr. Butlier, não constitue regra geral, deve-se ter em conta, tambem, que existem seringais na mesma região que produzem por cada seringueira de 100 gramas por sangria.

Para ilustrar, devo declarar que conheci em Porto Velho um jovem seringueiro, Sr. Albino Henriques, que produzia, [illegible] 32 quilos, na safra 1942/3, trabalhando, sem qualquer auxilio, três estradas ou contando 360 arvores.

As seringueiras no Estado do Pará, operadas durante 120 dias, produzem de 2 a 2 1/2 quilos por arvore; mesmo aí se observa que as arvores nativas nada ficam a dever ás de cultivo racional do Oriente.

Verificam-se outros "fenomenos" dignos de nota: a seringueira nativa vive muito bem em regiões completamente distintas onde são igualmente dispares as condições ecológicas.

Ha seringueiras nativas em terrenos secos, altos, alagadiços e até nas frestas das rochas, como se fossem "cactus originais"...

Com as seringueiras de plantação de pé franco, verifica-se "fenomeno" semelhante.

Conhecem-se boas arvores plantadas por diletantes, e em franca produtividade, em terrenos secos como os do sitio "Caticiporanga", nas proximidades de Manáus. Perto deste sitio, em terreno arenoso e pauperrimo, ainda existe o antigo Horto Florestal de Manaus, onde vicejam belas seringueiras, ao lado de frondosas castanheiras. Nos parques da Capital Amazonense onde a grama resseca por falta de chuva nas estiagens, existem numerosas seringueiras altivas e imponentes.

Na região dos Autazes, alagada durante varios meses do ano, foram plantadas — entre outros — pelo cearense Queiroz, desbravador daquela região, muitas seringueiras que alimentam hoje a fabrica de latex concentrado da Companhia Nacional de Borracha, de Manaus.

Nas margens do rio Tapajós e de seus afluentes, existe um apreciavel numero de seringueiras cultivadas, rusticamente, por pequenos sitiantes.

As plantações de "Vila Amazonia", hoje patrimonio nacional, iniciadas ha doze anos, compreendem 177.000 arvores que, não fôra o abandono a que ficaram sujeitas durante cerca de três anos, estariam produzindo, as mais velhas, entre 25 a 30 toneladas.

Em Belém a seringueira legitima constitue adorno dos parques e praças publicas, além de existir um regular numero de arvores plantadas nas imediações da Cidade.

São zonas, como se vê, completamente diversas, mas onde — em todas elas, — a seringueira plantada tem produzido bons resultados.

Se tais plantações tivessem sido mais numerosas e se a técnica as tivesse orientado, bem diferente seria hoje a situação da Amazonia, quiçá do Brasil.

Há em oposição a estes "fatos comprovados", o grande desastre da Companhia Ford.

Por que teria fracassado a grande plantação dessa Companhia, onde não faltaram técnicos competentes á vista dos muitos milhões de dolares investidos?

Talvez seja isto um "fenomeno" peculiar á vida primitiva.

Mas, não seria fenomenal que se multiplicassem, nos viveiros, as seringueiras nativas que produzem dezenas de quilos do "ouro-negro", anualmente, ou mesmo aquelas cuja produção não alcança uma média superior a 10 quilos, porque, mesmo estas, concorrem com grande vantagem com as do Oriente.

Tambem seria de desejar que os técnicos não desprezassem os ensinamentos infaliveis da mãe natureza.

E isto se fará sob os auspicios do Govêrno.

Voltando ás realizações das promessas do exmo. sr. presidente Vargas, podemos destacar os seguintes algarismos, relacionados com o Banco de Crédito da Borracha, durante os 18 meses de sua reorganização e subordinados ao sentido gomifero na maquina economica da Amazonia:

— Inverteu no fomento da produção, operando diretamente com os seringalistas, mais de Cr$ 130.000.000,00; concedeu adiantamentos aos comerciantes, por conta de borracha pronta para embarque nos portos do interior, destinada a Manaus e Belém, cerca de Cr$ 100.000.000,00; financiou a compra de pequenas e médias partidas de borracha, em quantia hipotecaria, com importancia estimada em Cr$ 5.000.000,00; e tem proporcionado creditos em conta-corrente, ao comercio importador e aviador de Manáus e Belém em mais de Cr$ 20.000.000,00; com a exclusividade das operações de compra e venda de borracha; permitiu aos produtores que lhe remetem diretamente seu "fabrico" lucros por diferenças de despesas, no valor aproximado de . . . . . Cr$ 1,50 por quilo; mantém em pleno funcionamento em Belém, a titulo gratuito para os seus servidores, um curso de especialização bancaria; tem um corpo técnico de Inspetores, composto de 30 Engenheiros Agronomos competentes, educados e moralmente idoneos; pelo beneficiamento da borracha bruta, pode apresentar aos industriais nacionais e norte-americanos, como re[illegible] a primeira do mundo, [illegible]; conseguiu os processos do preparo dos seringais [illegible] antiga, de forma a evitar misturas fraudulentas; impôs-se á confiança do publico, como atesta o volume dos seus depositos que atingem importancia superior a . . . . . Cr$ 70.000.000,00; está organizando uma biblioteca especializada em assuntos da região amazonica, tendo já adquirido cerca de 300 preciosos volumes entre os quais destaco como preito de reconhecimento ao seu autor — o sr. general Candido Rondon — os "Relatorios" da Comissão de Linhas Telegraficas Estrategicas de Mato Grosso ao Amazonas que não fôra a visivel data que lhes atesta a idade trintenaria, dir-se-iam escritos ou elaborados em 1943.

Conhecidos os problemas da Amazonia, facil foi ao Banco elaborar um Plano para aplicação do Fundo Especial, visando o interesse geral da região e do Brasil e principalmente, da grande massa trabalhista que no imenso Vale enfrenta a "luta pela existencia em toda a sua pitoresca e perigosa extensão".

O "Fundo Especial" referido, montando já a cerca de Cr$ 80.000.000,00, constitue outra insofismavel realização das promessas contidas no "Discurso do Rio Amazonas".

Embora apenas aprovado pela Diretoria do Banco o mencionado Plano, tendo cabido a mim, por honrosa delegação dos meus pares, a sua elaboração e dependendo ainda, para sua execução, da necessaria aprovação do exmo. sr. presidente da Republica, procurarei reproduzi-lo em seguida, com algumas alterações que me ocorreram posteriormente e que serão sujeitas a nova aprovação da Diretoria da Instituição.

Ao fazer estas revelações assim procedo, como sincera homenagem ao Egregio Presidente Vargas, fonte inspiradora daquelas idéias.

Se tal Plano não merecer a aprovação de s. excia. é que eu não aprendi, em toda a sua extensão, o pensamento do Grande Presidente. E aqui antecipo as minhas desculpas.

— **Planificação para aplicação do Fundo Especial.**

a) "Custeio da abertura das chamadas "estradas de seringueiro".

Constitue a abertura da "estrada de seringueiro" a parte mais custosa na exploração dos seringais virgens ou paralisados de ha muito. O capital aí investido somente é recuperavel após o 2º ano da produção e por isso é considerado, na Amazonia, uma "aventura".

A imobilização de capitais ali, de recuperação considerada demorada, não interessa a nenhuma classe que lá exerce sua atividade, por varios motivos — sem desprezar o psicologico.

Sabendo-se que, sem a abertura de tais "estradas" não é possivel o desejado aumento da produção, conclue-se que, sem um auxilio direto, nesse setor, não será possivel, daqui por diante, tal aumento.

Concedido o auxilio equivalente a 80% do capital a empregar, depois, é claro, de aberta a "estrada", é de se prever, como resultado imediato a mobilização total de todos os seringais da Amazonia possibilitando a safra a atingir cifras bem elevadas e proporcionando ao Banco, com tal aumento, a recuperação quase duplicada do auxilio atribuido ao seringalista, graças aos bonus quantitativos estabelecidos nos Acordos de Washington, de março de 1942.

A essa ajuda direta aos produtores, juntar-se-ão os resultados obtidos por eles, em função do aumento referido.

b) custeio da abertura de estradas de penetração ou varadouros.

Os seringais de maior rendimento se encontram situados em terras centrais ou nos altos rios; na sua maioria ou se encontram paralisados presentemente ou jamais foram explorados. Em alguns desses seringais que estão sendo trabalhados, o seu alto rendimento é neutralizado pelas excessivas despesas de transporte, que ocasionam muitas vezes a perda e, sempre, a deterioração das mercadorias.

A abertura de estradas de penetração ou varadouros livrando cachoeiras, alcançam, além de outros, dois magnos objetivos: atingir seringais de grande produtividade, completamente inativos presentemente, e reduzir ao minimo as baldeações e consequentes despesas.

A verba que se vier a aplicar, além dos efeitos avaliaveis á primeira vista, terá a sua recuperação assegurada na razão direta do aumento da produção.

c) Instalação e manutenção de seringais-escola ou de adaptação.

O curso de seringueiro só pode ser conseguido no seringal, que é a sua oficina.

O seringueiro necessita ser instruido no corte das arvores, na colheita, na defumação e no preparo do latex, como precisa conhecer os meios naturais de defesa contra os perigos da floresta.

Enquanto não aprende tal oficio é chamado "brabo", na giria, nada produzindo, podendo ser eliminado do meio dos vivos a qualquer momento, pelo que se torna dificil, até certo ponto, obter "colocação".

Seringueiro instruido no seu mistér é trabalhador disputado pelos seringalistas que lhe concedem vantagens e até luvas lhe proporcionam, para atrai-lo aos seus seringais.

Acontece, porém, que as correntes emigratorias do nordeste se constituem de "brabos" que os seringalistas relutam em aceitar, criando, ás vezes, serios problemas.

A imigração não admite restrições; pelo contrario, deverá avolumar-se cada vez mais.

Para obviar aos inconvenientes citados e incentivar a imigração, tão necessaria á Amazonia, a criação e manutenção dos seringais de adaptação é a unica solução.

Aí será mantido o nordestino até que se encontre apto ao exercicio da profissão.

Tal aprendizado não ultrapassará 90 dias em media.

Os gastos com a manutenção dos aprendizes serão ressarcidos em parte, com o serviço que vierem a prestar e o restante será coberto com a inevitavel valorização do seringal-escola, por eles trabalhado.

d) Equipamento de caucheiros.

A extração do caucho é feita pelo processo de destruição da arvore produtora do latex, isto é, nada deixa atrás de si, além do resultado imediato da colheita.

O financiamento a pequenos grupos de trabalhadores-caucheiros sendo o mais interessante, encontra os óbices naturalmente resultantes da precariedade da operação.

Sendo o caucho grandemente necessario ao esforço de guerra e altamente lucrativa a sua extração, os riscos do financiamento deverão repousar no Fundo Especial — uma vez que aos pobres caucheiros será de todo impossivel oferecer garantias subsidiarias.

Os prejuizos — se os houver — não serão superiores aos lucros advindos da exportação, entre os quais os bonus quantitativos.

e) Internato para os filhos dos seringueiros.

Ainda por alguns anos além, não se poderá alterar substancialmente o atual sistema de vida por seringais.

A transformação deverá ser lenta e metódica.

Uma coisa, porém, é inadiavel, segundo o pensamento do presidente Vargas: A Redenção da Criança.

E não haverá em todo o Brasil maior necessidade de auxilio á criança do que ás que vivem, para não dizer vegetam, nos seringais.

Muito tem feito as Missões Religiosas no interior do Amazonas; contudo muito ainda é preciso realizar, em beneficio da infancia.

Na impossibilidade de frequentar os externatos publicos, o aconselhavel, o imediatamente exigivel, é se internarem as crianças em colegios situados proximos das regiões seringalisticas, onde as inocentes criancinhas, sem sairem do seu ambiente, isto é, fora do tumulto das grandes cidades, receberiam uma instrução adequada, se lhes infundia o amor á terra pela pratica ou aprendizado da agricultura, etc., bem como uma educação moral perfeita.

As inteligencias reveladas seriam aproveitadas nos colegios das cidades de Manáus ou Belém.

Para evitar discussões prolongadas dos problemas relacionados com a educação, instrução e formação moral das crianças, ás missões Religiosas da Amazonia, principalmente, ás Salesianas, ali radicadas, poderiam ser confiados os internatos, subvencionados pelo Fundo Especial.

f) Ligação terrestre das bacias dos rios Guaporé e Paraguai.

De Manáus aos campos pastoris de Boa Vista do Rio Branco.

Dos rios Sucunduri e São Manoel (alto Tapajós).

Do rio Tocantis aos campos pastoris de Goiaz.

Estrada de rodagem de São Manoel á rede rodoviaria de Mato Grosso.

"Os espaços inuteis do nosso arquipelago economico" repetem-se a cada passo na Amazonia com graves prejuizos para a região e para o Brasil. A ligação do Guaporé ao Paraguai, por estrada de rodagem, uma das constantes preocupações do presidente Vargas, pode ser custeada pelo Fundo Especial porque daí resultarão beneficios particularmente sensiveis aos produtores de borracha.

Uma estrada de comboio — ou picada — com as competentes clareiras para repouso do gado, ligando Manaus aos campos naturais além da Serra da Lua, permitiria entre outras, as seguintes vantagens: transporte facil e barato do gado de Boa Vista para Manáus, resolvendo, talvez, a angustiosa situação alimentar dessa Capital; valorização da pecuaria naquele rico Territorio Federal; verificação exata das possibilidades de povoamento e colonização duma extensa região de terras firmes ao Norte do Amazonas, onde a extração

(Conclue na 5ª pag.

DIARIO CARIOCA

Diretoria:

EXPEDIENTE:

Horacio de Carvalho Junior
Diretor-Presidente

Danton Jobim
Diretor-Secretario

F. J. Teixeira Leite
Diretor-Gerente

Telefones:

Direção: 22-3023 — Chefe de Redação e Secretaria: 42-5571 — Redação: 22-1555 — Administração e Gerencia: 22-3035 — Publicidade: 22-3018 — Oficinas: 22-0824

ASSINATURAS:

Para o Brasil:
Ano . . . . . . Cr$ 90,00
Semestre . . . . Cr$ 50,00
Para o Exterior:
Ano . . . . . . Cr$ 200,00
Semestre . . . . Cr$ 130,00

VENDAS AVULSAS

Em todo o Brasil:
Dias uteis . . . Cr$ 0,40
Aos domingos . Cr$ 0,50
Por avião . . . Cr$ 0,60

São cobradores autorizados os srs. J. T. de Carvalho e Antonio Ferreira da Rocha.

Percorre o interior do país a serviço desta folha o sr. Romualdo Perrota, nosso inspetor.

SUCURSAIS:

São Paulo: diretor Mario Cordeiro — Rua Xavier de Toledo, 84 1º andar, sala 3 — Telef.: 4-6893.

Minas Gerais — Belo Horizonte: diretor Antonio Brasiliano da Costa — Rua da Bahia, 919, 1º — Telefone: 2-0765.

DEPARTAMENTO DO SUL DO PAIS

Paraná, Santa Catarina e Rio Grande do Sul: diretor: dr. Caio Machado — Rua Lamenha Lins, 220 — Curitiba.

REPRESENTANTES:

Pernambuco — Recife: Rui Duarte.

Bahia — Salvador: Virgilio D. Borba Junior.

Publicidade: 22-3018

PRAÇA TIRADENTES, 77

Farmacias de Plantão Hoje

1º D.F. — Largo da Carioca 10/12 — Visconde Rio Branco 31.

2º D.F. — Mariz e Barros 453 — Catumbi 121 — Avenida Salvador de Sá 179 — Campos da Paz 206 — Haddock Lobo 153 — Avenida Paulo de Frontin 516-g.

3º D.F. — Catete 352 e 37 — Laranjeiras 384 — Lapa 35 — Ipiranga 65.

4º D.F. — General Polidoro 156 — Jardim Botanico 588-a — Praia do Botafogo 490 — Voluntarios da Patria 351 — Humaitá 63-a — Marechal Cantuaria 106.

5º D.F. — Avenida Princesa Isabel 46 — Siqueira Campos 83 — Avenida Copacabana 921 e 592 — Visconde Pirajá 146 e 538.

5º D.F. — General Padilha 3 — Campo de São Cristovão 162 — Conde Leopoldina 541 — Francisco Eugenio 120 — São Januario 93.

7º D.F. — Conde do Bonfim 436 e 832 — São Francisco Xavier 268.

8º D.F. — Barão de Mesquita 1026 e 875 — Avenida 28 de Setembro 25 e 262 — Avenida Julio Furtado 108-a — Pereira Nunes 279 — Teodoro da Silva 849.

9º D.F. — Ana Neri 1318 — 24 de Maio 665 — Dia da Cruz 1 — Engenho de Dentro 345 — Miguel Fernandes 81 — Avenida Suburbana 2299, 6730, 3850 — Clarimundo de Melo 402 — Lins Vasconcelos 503 — Viuva Claudio 469 — Barão do Bom Retiro 38 — Cruz e Souza 175 — Avenida João Ribeiro 5 — Padre Jauario 15 — Aristides Caire 302-b.

10º D.F. — Estrada Monsenhor Felix 936 — Estrada Vicente de Carvalho 29 — Topazios 71 — Nerval Gouvea 435 — Capitão Couto de Menezes 4 — Maria Passos 114 — Avenida Automovel Club 2884 — Estrada Otaviano 286 — João Vicente 667 e 55 — Carolina Machado 974, 1556 e 1430 — Sirici 8-b — Padre Nobrega 400 — Estrada Marechal Rangel 528 — Avenida Suburbana 10496 — Coronel Rangel 450-a — Praça Quintino Bocaiuva 16 — Maria Freitas 24.

11º D.F. — Praça das Nações 42 — Cardoso de Morais 96 — Uranos 963 — Vinte Tres de Agosto 36 — Etelvina 9 — Angelica Mota 23 — Bulhões Marcial 49 — Itabira 89 — Quito 385 — Estrada Vicente de Carvalho 1604.

12º D.F. — Avenida Geremario Dantas 1160 — Candido Benicio 4152 — Estrada da Taquara 372.

13º D.F. — Praça Tinbauba 3 — Japaratuba 1881 — Santissimo 13-a — Estrada Santa Cruz 404.

14º D.F. — Coronel Agostinho 45.

15º D.F. — Felipe Cardoso 27 e Lopes Moura 66.

LIVRARIA ALVES
Livros colegiais e Academicos

DE QUE NECESSITA O SEU BAIRRO?

HOJE: CATUMBÍ

Males Que Vêm do Tempo de D. João Charuto — Quando Não Falta Agua Chove Demais e as Ruas Ficam Alagadas — Alem Disso Ha Outras Pragas, Que São o Pesadelo de Todos os Recantos da Cidade Maravilhosa — Uma Escola Que Está Apostando Com as Obras de Santa Engracia

Catumbí é um bairro pequeno, antigo, populoso, quase há dez minutos da cidade. Essa proximidade não resulta proveitosa, no entanto, para a população catumbiense, que necessita de tudo e mais alguma coisa. E' verdade que o bairro possue tradição, pois vem dos tempos, digamos mesmo, da fundação da cidade.

No entanto, nada de novo ele apresenta, alem de um cemiterio pequeno, que abriga o tumulo do grande e incomparavel soldado que foi Duque de Caxias.

Suas ruas ainda conservam a fisionomia dos tempos coloniais. Seus casarões, de paredes revestidas de moisaicos lembram éras passadas, gente nobre, "granfinos" dos tempos de "Iaiá" e de "Ioiô". Casarões onde houve festas imponentes, romances de amores, habeis intrigas e onde muitas lagrimas foram derramadas. Casarões que, hoje, transformados em "Cabeças-de-porco", são apenas uma sombra dos solares de outrora, quando seus habitantes pertenciam ás classe privilegiadas.

Mas, apesar de todos os pesares, Catumbí é ainda um pedaço de terra alegre, cheio de meninas bonitas e até mesmo romanticas. Tambem por lá há rapazes com pretenção a Robert Taylor. E há tambem "valientes" que, por dá cá aquela palha, sacam do "instrumento perfurocortante" e fazem verdadeiros estragos. Como os demais bairros da "Cidade Maravilhosa" Catumbí tem seus problemas. Problemas sérios e de urgente solução.

FALA O SR. MANOEL BORGES

O sr. Manoel Borges é um negociante aposentado que nasceu e criou-se no Catumbí. Conta, atalmente 60 janeiros e reside á rua do Chichorro, em pleno coração do bairro. Homem de memoria prodigiosa e de temperamento comunicativo, palestrou longamente com o reporter, revivendo episódios que tiveram por cenario aquele pedaço da terra carioca.

São reminiscencias de uma época da vida social da Côrte. Depois de nos fazer o historico de todos esses acontecimentos, que ainda guarda viva na lembrança, o sr. Manuel Borges, foi logo, com a prodigalidade de um bom carioca, abrindo o seu dique de queixas:

— O problema capital aqui, do Catumbí, toda gente conhece. Não ha carioca, não ha jogador de futebol que não saiba que o grande mal do nosso querido Catumbí são as enchentes. Basta São Pedro abrir as torneiras do céu, durante uma ou duas horas — o que desgraçadamente ha meses não acontece, — para que a população deste bairro fique totalmente bloqueada. Isso, aliás, é um mal que vem do tempo de D. João Charuto, ilustre varão da extirpe dos nossos herdeiros presuntivos.

E até hoje autoridade alguma cuidou de vir em socorro dos catumbienses. Catumbí não teve sorte com a monarquia. E não tem sido feliz com a Republica...

Continu'a o sr. Manuel Borges:

— A Municipalidade lembra-se de uma porção de coisas, umas uteis, outras discutiveis.

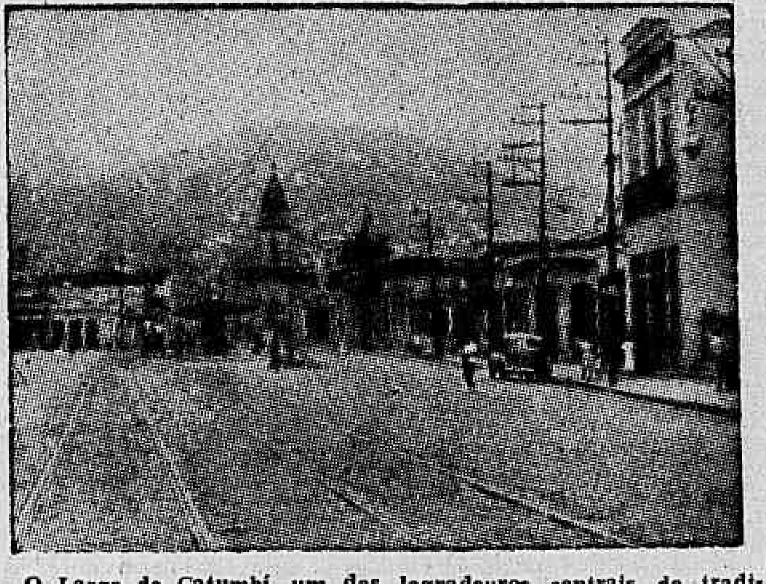

O Largo de Catumbí, um dos logradouros centrais do tradicional bairro

Do que não se lembra, no entanto, é de arranjar um remedio para as enchentes do Catumbí. Dirão que o bairro é baixo; que, chovendo, a agua vem dos morros e o alaga. Dirão ainda que para tal coisa não ha remedio. Dirão outras coisas mais. Mas a verdade é que, se o quisesse, a Municipalidade poderia ao menos atenuar os efeitos das enchentes. Para que serve então a engenharia? Para mim, o problema maximo de Catumbí é esse. O resto, ou sejam, a falta de condução, ruas mal calçadas e esburacadas, esses pardieiros imundos que enfeiam o Rio, a falta dagua, a carestia da vida, a poeira, os rapazes "engraçados", a feira livre com preços proibitivos, são problemas secundarios. E mal de muitos bairros. Não é uma calamidade exclusiva...

O DEPOIMENTO DE D. FELISMINA

D. Felismina de Alencar é, tambem, carioca e nascida no Catumbí. Durante os seus 48 janeiros só uma vez se ausentou do Rio para passar dois anos em Minas Gerais. Não se acostumou e desceu da montanha, voltando á planicie... Interpelada, esboçou um sorriso de bondade para o curioso reporter:

— "Gosto imensamente deste bairro, onde nasci e tenho vivido — disse-nos. Por isso, o meu maior desejo é ser enterrada, quando morrer, no cemiterio do Catumbí. Só assim não deixarei esse recanto que adoro e não darei muito trabalho aos que tiverem de me levar até á ultima morada. Para mim — continua d. Felismina — depois desse funebre introito — as desgraças maiores que pesam sobre esse bairro são as enchentes e a falta dagua. A falta dagua com especialidade. Isso representa, para uma dona de casa, verdadeira provação. E' uma lastima. A gente quer lavar roupa, fazer comida, tomar banho, mas quem foi que disse que a torneira deixa correr o precioso liquido? Depois, como se o suplicio não nos atingisse, temos que abrir a porta a todo o instante para atender a gente vinda do morro, á procura de agua, supondo que cá por baixo está sobrando alguma. E entre a falta e o excesso dagua não se encontra um meio termo...

D. Felismina aponta o leito da rua, donde sobe uma permanente nuvem de poeira, e diz:

— O que não falta aqui é poeira. Do mesmo modo que, quando chove, sobra lama. Como o senhor vê, temos em abundancia o prejudicial. O que nos falta — diz, dando uma entonação ironica á voz — são coisas uteis: um comercio que não seja exploração, visita assidua da Limpeza Publica, mais um pouco de misericordia por parte da Repartição de Aguas e Esgotos, e, sobretudo, escolas onde a população infantil possa se instruir e preparar-se para o futuro. Aquí, apesar do volume de crianças que por aí perambulam analfabetas, são pouquissimas as vagas escolares. E o reduzido numero das que existem criam tais dificuldades para a matricula da criança, que só mesmo os pais dotados de muita força de vontade se dispõem a vencê-las. Essa é a razão pela qual Catumbí apresenta esse espetáculo triste de crianças soltas pelas ruas, adquirindo hábitos e costumes condenaveis. Por conseguinte — conclue d. Felismina as suas declarações — a meu ver são três os problemas mais graves para o Catumbí: as enchentes, a falta dagua e a falta de escolas.

CHICO DOS SANTOS TAMBEM FALA

O terceiro depoimento prestou-o Chico dos Santos, morador no morro do Querozene. Ele vinha descendo a ladeira e o reporter subia. Encontraram-se. O reporter lançou a pergunta e Chico dos Santos não demorou a responder:

— Gente de morro "seu" moço, não tem direito a fazer reclamações. E' sofrer e sorrir, fingindo que está achando tudo muito bem. Mas já que o senhor quer minha opinião, aí vai: Pelo menos aqui, no morro, está faltando tudo. Como eu tenho dois irmãos e três sobrinhos em idade escolar, gostaria de mais escolas por esses lados. Escolas, bicas de agua, melhoria de calçamento nessa parte da subida e, se o prefeito quisesse lembrar-se dos pretinhos bem lá do alto, algumas escadinhas de pedras, mesmo que fossem feitas sem grande apuro. Mas que servissem para a gente subir, á noite, sem ter que fazer ginastica e sem o perigo de rolar e vir cair cá embaixo pronto para entrar no rabecão.

Chico dos Santos é "camelot". E como quem é bom já nasce feito, ele veio ao mundo com a bossa do oficio.

E' um bicho para bater palmas e deitar "léro-léro" na porta de qualquer estabelecimento da rua Larga.

No morro do Querosene há uma escola em reconstrução. Mas está apostando com as obras de Santa Engracia. E não há jeito de ficar pronta.

Chico dos Santos, com o desembaraço dos homens de sua profissão aponta para ela e diz:

— Aquela escola está sendo reconstruida, sem muita pressa, devagarinho, enquanto a gurizada vai esquecendo o que aprendeu.

Ficamos pensando, ao voltar para a redação, nas palavras de Chico dos Santos. De fato, lá no morro, moram milhares de criaturas dignas de melhor sorte. Dignas ao menos de um caminho seguro para subir e descer lá do alto, sem o perigo de rolar e quebrar as pernas, os braços, a cabeça...

Mas, assim é a vida em Catumbí e no morro do Querosene.

Quando o poeta Olegario Mariano era menino cantava-se no Rio uma modinha que começava assim:

"Eu moro em Catumbí com a desgraça,
Onde levo uma vida malfadada..."

Os tempos mudaram. O poeta pernambucano deixou a praia de Olinda. Passaram-se muitos anos. Mas os moradores de Catumbí podem continuar cantando os mesmos versos, diante das mesmas enchentes e do mesmo abandono que lhe devotam os poderes municipais desde o tempo da Côrte e do Municipio Neutro...

Os Vendedores Das Pontas de Feira Querem Liberdade de Comercio

Numeroso grupo de vendedores ambulantes que vieram ao DIARIO CARIOCA. No grupo vêem-se mulheres vendedoras e filhos desses pequenos comerciantes.

Fomos procurados por uma numerosa comissão de vendedores das pontas de feira. Queixam-se de que alguns fiscais estão exercendo contra eles uma fiscalização vexatoria. Alegam que em alguns casos verificam-se, mesmo, atos de violencia.

Pleiteiam esses vendedores o estabelecimento de uma taxa rasoavel de imposto, que permita a sobrevivencia de seu pequeno comercio.

Alegam sua situação de pobreza e as dificuldades com que lutam para sustentar suas familias.

Decerto as autoridades responsaveis pela fiscalização da Prefeitura não concordarão com a atitude incoveniente de alguns de seus funcionarios que, segundo reclamam os vendedores que nos procuraram, não se portam condignamente, agindo com verdadeira brutalidade.

Aí fica o apelo que por nosso intermedio encaminham aos poderes municipais.

AS ELEIÇÕES NOS ESTADOS UNIDOS

AUMENTA A INTENSIDADE DA CAMPANHA PRESIDENCIAL

WASHINGTON, 11 (De Lyle Wilson, da "U. P.") — Faltando menos de quatro semanas para o dia em que o povo norte-americano decidirá se Roosevelt será eleito para um quarto periodo presidencial ou se será substituido por Dewey, candidato do Partido Rebiicano, os partidos politicos aumentam a intensidade de suas campanhas a favor dos respectivos candidatos. A campanha se desenrola de forma a conseguir o apoio de onze Estados, cuja decisão determinou o resultado da eleição presidencial em 1940. Esses Estados são Illinois, Indiana, Massachussets, Michigan, Minnesota, Missouri, Nova Jersey, Nova York, Ohio, Pensilvania e Wisconsin, que representam um total de 237 votos de eleitores. São necessarios 266 votos para o triunfo das eleições.

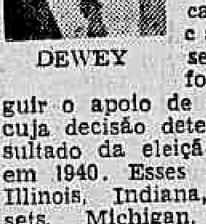

DEWEY

Em 1940 apoavam Roosevelt nove Estados, contando Willkie por sua parte com o apoio de India e Michigan. Se Dewey contar com esses Estados que apoiavam Willkie em 1941, suas probabilidades de sair eleito serão excelentes. Se Roosevelt contar com o apoio da maioria desses Estados, é provavel que seja reeleito.

James Carroll, comissionado para as apostas de Saint Louis, fixou Roosevelt como favorito nas apostas de tres dolares contra um, o que significa que na aposta se arriscam tres dolares para ganhar um, caso Roosevelt seja reeleito. As apostas a favor de Dewey são de um dolar contra dois e meio, o que significa que quem apostar recebe dois dolares e meio, arriscando um dolar, se for eleito o candidato republicano.

Enquanto isso, os partidos traçam programas de futuros discursos.

Os democratas levaram a campanha até o Estado de Indiana, onde até agora projetam pronunciar discursos o vice-presidente Wallace, o secretario da Agricultura e o governador de Oklahoma. Os republicanos, por sua parte, anunciaram que Dewey pronunciará um discurso no dia 18 do corrente intitulado: "Esta deve ser a ultima guerra", discurso patrocinado pelo "Herald Tribune", que tratará exclusivamente sobre assuntos internacionais.

O Embaixador Cheng Tiew Koo Visitou o Diretor Geral do DIP

Acompanhado pelo secretario da Embaixada esteve, ontem, á tarde, no Palacio Tiradentes, em visita de cortesia ao major Amilcar Dutra de Menezes, diretor geral do Departamento de Imprensa e Propaganda, o sr. Coheng Tien Koo, embaixador da China junto ao nosso governo. O chefe da representação diplomatica chinesa nesta capital palestrou demoradamente com o diretor geral do DIP.

Restrição do Trafego de Veiculos de Passeio a Gasogenio

Comunicam-nos do Serviço de Trafego, por intermedio da Agencia Nacional:

"O diretor do Serviço de Trafego, na conformidade dos incisos II e III, da Portaria n. 291, do sr. coronel coordenador da Mobilização Economica e tendo em vista a preeminencia dos serviços publicos, declara que a restrição prevista no inciso I, da referida Portaria, abrange, inicialmente, os carros particulares, de passeio.

Quanto aos veiculos oficiais da mesma especie, o trafego continuará a se processar sem restrições, até o fim do mês corrente, tendo em vista o estudo e solução dos casos de licenças excepcionais para particulares".

ACONTECEU NA ARGENTINA

A Policia Interrompeu a Conferência do Padre Ducatillon

MAS O POVO DE BUENOS AIRES O HOMENAGEOU COM ENTUSIASTICA E PROLONGADA MANIFESTAÇÃO — O DISCURSO DO ILUSTRE DOMINICANO, SEGUNDO "LA PRENSA"

No Brasil, o padre Ducatillon definiu claramente a posição do verdadeiro cristianismo em face da luta que os homens que prezam a liberdade estão travando em todo o mundo.

O ilustre dominicano é um orador genial. O que mais impressiona em sua oratoria, contudo, não é a maneira de dizer as coisas.

Perante um auditorio, ele se conduz magistralmente. Seu estilo é direto, lucido e incisivo. Entretanto a mais bela de suas virtudes é sua orientação ideologica. No padre Ducatillon é isto que arrebata.

No Teatro Municipal, há dias, reuniram-se muitas centenas de pessoas para ouvi-lo. Do ponto de vista intelectual, era uma assembléia de élite. Eram pessoas que entendem um idioma estrangeiro, o francês.

Essa assistencia vibrava, sempre que o padre dominicano lhe falava em liberdade e em solidariedade humana. Vibrava tambem quando o padre condenava o indiferentismo ante o grande drama social do mundo.

A assistencia de elementos intelectualmente desenvolvidos que superlotava o Teatro Municipal cantou, de pé, com lágrimas nos olhos, a Marselhesa e o Hino Nacional.

E a Marselhesa é o canto de guerra dos inimigos universais da tirania.

EM BUENOS AIRES

Mas o dominicano Ducatillon, antes de chegar ao Brasil, esteve na Argentina. E lá, na Liga de Amigos dos Bascos, falou para uma numerosa e escolhida assembléia portenha.

Talvez, em alguns detalhes, o auditorio argentino dos salões da Liga de Amigos dos Bascos se distinguisse do auditorio brasileiro do Teatro Municipal. Do ponto de vista politico, entretanto, a assistencia carioca e a portenha eram irmãs. Representavam a élite democratica das duas maiores cidades da América Latina, onde há um profundo respeito á França revolucionaria, campeã das idéias progressistas, ardente e indomavel inimiga de todas as formas de opressão.

Em Buenos Aires disse o padre Ducatillon que a França, em sua luta contra a dominação nazista, sentiu-se material e moralmente amparada por todos os homens livres do mundo. Referiu-se aos laços de solidariedade anti-fascista que unem os republicanos espanhóis da população basca ao povo francês. Os franceses, recebendo em seus lares, depois da vitoria nazi-fascista de Franco, os combatentes republicanos bascos, praticaram um gesto de solidariedade democratica. Por isso, quando agora a França expulsou os hitleristas, os carabineiros totalitarios de Franco não puderam impedir que nas ruas de Bilbáo e São Sebastião o povo se manifestasse, dando vivas á França.

O padre Ducatillon, em Buenos Aires, segundo a reportagem de "La Prensa", referiu-se ás profundas modificações que o mundo terá que testemunhar, frisando que os catolicos não contaminados de idéias fascistas devem colocar-se entre os promotores dessa evolução politica e não entre seus vãos opositores.

Combateu os que pretendem emprestar á Igreja uma posição anti-popular, desmentindo que a Frente Popular Francesa, em 1936, era hostil á Igreja. O cardial Verdier e Leon Blum eram dois homens prestigiados pelo bravo povo francês.

Disse ainda o padre Ducatillon, valendo-se de sua indiscutivel autoridade, muitas coisas que sem duvida feriram os ouvidos dos que na Argentina fazem ainda hoje a politica de Adolfo Hitler.

A CONFERENCIA INTERROMPIDA

Por isso mesmo sua conferencia foi interrompida pela policia do general Farrell, sob a alegação de que o padre não podia falar em idioma estrangeiro.

Tal deliberação provocou protestos da assistencia. E depois de demonstrar sua desaprovação áquela atitude antidemocratica, a multidão alí reunida ovacionou prolongadamente o padre Ducatillon.

Era uma resposta aos agentes do governo de coroneis fascistas.

O dr. Ramón Maria Aldasoro, um dos promotores da festa, iniciou a tradução da conferencia do padre Ducatillon, que foi ouvida com entusiasmo até o fim.

Quando pela primeira vez o padre Ducatillon falou aos brasileiros, o sr. Herbert Moses, ao apresentá-lo, frisou que uma prova de que no Brasil o grande sacerdote francês estava em sua casa era que, no Rio, podia falar em seu proprio idioma.

Não há duvida de que o dominicano Ducatillon, entre os brasileiros, está em sua propria casa. Nosso povo é tradicionalmente democrata e nossos soldados lutam hoje ombro a ombro com os franceses e demais combatentes das Nações Unidas.

Contudo é necessario prestar uma homenagem aos democratas argentinos que, apesar dos coroneis de Buenos Aires receberam condignamente o padre Ducatillon.

E é tambem indispensavel homenagear a imprensa democratica argentina, que hoje apesar do regime lá existente, ainda tem forças para noticiar episodios como este de que nos ocupamos e que traduzimos e resumimos de "La Prensa", sem alterar o conteudo.

A SEMANA DA CRIANÇA

Os Concursos de Robustez Infantil

Aspecto tomado na manhã de ontem, no 8.º Distrito de Puericultura, em Vila Isabel, por ocasião do concurso de robustez infantil que ali se realizou

Realizaram-se, na manhã de ontem, em diversos distritos de Puericultura, dentro do programa comemorativo da "Semana da Criança", ontem iniciada, interessantes provas de seleção entre crianças lactantes e em idade pré-escolar, bem como Concursos em que foram apurados, tambem, apreciaveis indices de saude das mães que frequentam, juntamente com seus filhos, os referidos distritos.

Assim, no 8.º Distrito de Pueriultura, consultorio de Vila Isabel, a Comissão constituida pelos drs. Salvio de Mendonça, chefe daquele Distrito, Albano de Bastos, Alberto Legey, Silos Pereira e Valdemar Bordalo, chegou ao seguinte resultado final, nos exames procedidos entre os candidatos ao Concurso de Robustez Infantil: lactantes: 1.º lugar — Marlene Pereira Santos, com a idade de 5 meses e 20 dias e pesando 8 quilos e 400 gramas, a qual alcançou 100 pontos; 2.º lugar — Solange Oliveira Heslau, com 16 meses de idade e 11 quilos e 200 gramas de peso, que conseguiu perfazer 94 pontos; e, finalmente, Moacir Pereira de Oliveira, com a idade de 6 meses e peso de 8 quilos e 400 gramas, alcançando 90 pontos. Concurso pré-escolar: — Aridéa Duarte, idade de 3 anos e 6 meses — peso 18 quilos — total de pontos 90; 2.º lugar, David Taback, idade 3 anos — peso 19 quilos — total de pontos 85; e por fim, Edgard Cabral Junior, com 2 anos e 8 meses de idade, pesando 14 quilos e 500 gramas, o qual alcançou 81 pontos.

NO 9.º DISTRITO DE PUERICULTURA

No 9.º Distrito de Puericultura, situado á rua Vitor de Meireles n.º 53, no Engenho Novo, realizaram-se, tambem, interessantes provas, entre numerosos candidatos, do Concurso de Robustez Infantil, bem como provas do Concurso de Saude para mães matriculadas no citado Distrito de Puericultura. Assim, no Concuros de Saude para mães, em que foram observados itens referentes aos numeros de gestações assistidas pelo Serviço, aos numeros de filhos matriculados nos Serviços de Higiene Infantil e Pré-escolar, á frequencia ao Serviço de Higiente Pré-natal durante a ultima gestação, á capacidade de amamentação materna e á capacidade de compreensão para preparar a alimentação artificial, logrou a 1.ª classificação a sra. Maria Euzebio da Costa.

Os demais resultados foram os seguintes: lactantes premiados: 1.º lugar — Ismael Alves de Alaide; 2.º lugar — Jorge José de Carvalho e 3.º — Paulo Cesar Ribeiro. Pré-escolares: — 1.º lugar — Roseli Dias de Figueiredo. Todos esses resultados foram apurados depois de minucioso exame a que se submeteram inumeros candidatos á Comissão, assim constituida: drs. Manuel Pinto, chefe do 9.º Distrtio de Puericultura, Hedel Barbosa Godoi, Maria Geralda Fonseca de Magalhães e Maria de Lourdes da Camara Lacerda.

CONCURSO DE ROBUSTEZ INFANTIL EM S. CRISTOVÃO

A' rua General José Justino n.º 87, no 6. Distrito de Puericultura, em São Cristovão, como os demais, o Concurso de Robustez Infantil e a prova de seleção de indice de saude entre as mães frequentadoras do referido Distrito revestiram-se do mais absoluto exito.

Assim, a Comissão constituida pelos drs. Floriano de Góis, chefe do 6º Distrito de Puericultura; Ivan de Oliveira Figueiredo, diretor da Maternidade de São Cristovão e chefe do Serviço Pré-Natal; Nelson Santana, chefe do Serviço de Higiene Infantil; e Oscar Morato, chefe do 6º Distrito, Consultorio de Triagem, chegou aos seguintes resultados finais: gestantes — Deolinda Navarro de Carvalho, 6 gravidez, com 3 partos na Maternidade de São Cristovão; 2º lugar — Eunice Menezes Batista, 5 gravidez com 4 partos na referida Maternidade; 3º lugar — Heloisa Guimarães Gomes, com 3 gravidez e 3 partos na Maternidade de São Cristovão. As tres classificadas alcançaram, respectivamente, 100, 83 e 75 pontos.

No Concurso de Robustez Infantil entre lactentes assim se classificaram os candidatos: 1º lugar — Edison Rodrigues, 5 meses e 22 dias de idade, peso 7 quilos e 510 gramas, estatura 0.77; 2º lugar — Nilo Sergio da Silva, com 5 meses e 23 dias de idade, peso de 9 quilos e 500 gramas e estatura de 0.m72; 3º lugar, Guilherme Costa Gomes Filho, com a idade de 7 meses e 28 dias, peso de 7 quilos 550 gramas e estatura de 0.m72. Os concorrentes á Prova de Robustez Infantil, entre 2 e 6 anos de idade foram numerosos e lograram a 1ª e 2ª classificações, respectivamente, Nelson Braz dos Santos e Valquiria Carneiro, os quais apresentaram os seguintes indices: 2 anos e 5 meses de idade e peso de 12 quilos e 300 gramas e 2 anos e 1 mês de idade e peso de 13 quilos e 800 gramas.

Elogiado o Ex-Comandante da Base Aerea de Florianopolis

O brigadeiro Sá Earp, comandante da 5ª Zona Aerea, elogiou em boletim do Q. G. o coronel av. Epaminondas Gomes dos Santos, que exerceu por muito tempo o comando da Base Aerea de Florianopolis, deixando-o recentemente por ter sido nomeado adido aeronautico no Chile.

O louvor é do teor seguinte: "Tendo deixado o comando da Base Aerea de Florianopolis o coronel aviador Epaminondas Gomes dos Santos, onde durante varios anos emprestou a sua invulgar operosidade, aliada a uma formosa cultura, invejavel inteligencia e firmeza de carater, procurando sempre interpretar os sentimentos do Comando a que se encontrava subordinado e se conduzindo com uma rara linha de militar, que constituia a todo o momento um exemplo a ser seguido pelos seus comandados, fazendo em cada um dos que o rodeavam um admirador e amigo, demonstrando assim as suas excepcionais qualidades de chefe e condutor de homens, tenho uma grande satisfação em louvar este oficial pelo brilhantismo com que se desempenhou na Comissão que ora deixa, recomendando-o como um dos ornamentos da Corporação e augurando-lhe as maiores felicidades na Comissão de Adido Aeronautico no Chile, que a sabia orientação do governo entregou á sua experimentada e provada capacidade profissional".

Desenvolve-se o Aproveitamento da Castanha do Cajú

A castanha de cajú ganha, ano a ano, maior interesse entre as populações de certas regiões do nordeste, onde existem ainda grandes formações nativas da preciosa árvore. Ainda agora o Ministerio da Agricultura recebeu comunicação da Agencia de Economia Rural em Pernambuco de que o montante das exportações de castanha de cajú daquele Estado foi, no mês de agosto ultimo, de trinta e três mil e quatrocentos cruzeiros, valor de 2.500 quilos de amendoas e 20.500 de castanhas cruas. Atendendo-se a que se trata de vendas referentes apenas a um mês e por um dos Estados produtores, pode-se avaliar que a castanha de cajú terá seu comercio grandemente desenvolvido em futuro proximo.

Diario Carioca

RIO DE JANEIRO, QUINTA-FEIRA, 12 DE OUTUBRO DE 1944

A nossa opinião

A IGREJA E O NAZISMO

ACUSAÇÕES feitas ao Vaticano de haver mantido estreitas relações com o nazismo não podem ser levadas a sério. Não há ninguem no mundo que corrobore com uma opinião dessa marca. A história não se inventa. Os fatos estão claros e evidentes, pois são nossos contemporaneos.

Quando Hitler assumiu o govêrno do Reich, começou a violar a concordata firmada entre a Igreja e a Alemanha. Desrespeitar tratados, desrespeitar os códigos internacionais, sempre foi para o ditador tarefa de somenos importancia. Seu orgulho, sua arrogancia, se sobrepunham a todos os sentimentos de honra. Para Hitler só interessava isto: fazer com que a "grande Alemanha" dominasse o mundo a ferro e fogo, sendo ele o imortal conquistador de todos os povos de raça inferior. E como só a Alemanha possue raça pura, todos os povos deveriam ser submetidos ao chicote do nacional-socialismo.

Desde que Hitler desrespeitou a concordata, a Igreja católica sentiu que tinha pela frente um inimigo feroz, pérfido e sanguinario. O tempo se encarregaria de mostrar o feitio desse adversário.

A filosofia nazista é tudo o que pode haver de mais anti-cristão. Os maiorais do nazismo se encarregaram de pregar a doutrina do paganismo, insultando a figura histórica do Cristo, profanando os cultos religiosos, pregando a idolatria do enviado da Providencia, o santo Adolf Hitler. Nessa campanha de torpezas notabilizou-se o famoso Alfred Rosemberg.

* * *

A Igreja, já com Pio XI no poder, condenou as teorias raciais e ultra-nacionalistas dos regimes totalitarios, como funestos á vida das nações. O seu sucessor Pio XII, atual chefe da Igreja, manteve a mesma diretriz, conservando a dignidade do catolicismo distante do contacto de uma cruz que não era a cruz de Cristo.

No decorrer desta guerra, o Papa Pio XII jamais calou a sua voz, diante das monstruosidades praticadas pela Alemanha contra os povos subjugados. Os cristãos da Polonia, da Belgica e outros paises, torturados, assassinados, tiveram o apoio moral do Vaticano, nos formais protestos contra as iniquidades nazistas.

A Igreja é uma força espiritual que jamais se submeteu á prepotencia de tipos como Hitler. Suas atitudes foram sempre, com a evolução dos tempos, de defesa dos oprimidos e dos fracos. Leão XIII levantou a sua voz em prol dos trabalhadores, apontando as medidas que os governos deveriam tomar, no sentido de assegurar ao proletariado universal uma posição decente e cristã na sociedade humana.

Não seria nesta fase do século XX, quando o mundo inteiro, de armas nas mãos, luta pela reafirmação da liberdade e do direito, que a Igreja iria condenar o seu passado, prestigiando um regime cuja vitoria traria a sua destruição e a instauração do paganismo hitlerista, em todos os recantos da terra.

* * *

O cristianismo foi profundamente ferido pelo nazismo. O sangue dos seus mártires correu, talvez muito mais, do que no tempo das perseguições dos cezares, quando seus apostolos se viram forçados a procurar refugio nas catacumbas de Roma. Esse sangue clama a todos os ouvidos e, se á Igreja cabe o direito de não pedir vingança, tem ela um outro direito mais legitimo: o de pedir justiça.

GASOGENIO E RESTRIÇÕES

MAURICIO DE MEDEIROS

LOGO que, com uma intensidade raramente igualada em casos analogos, se fez a propaganda do uso do gasogenio, manifestei aqui os meus temores de que a ampliação do uso desse combustivel trouxesse como consequencia uma devastação mais acentuada de nossas matas. Estou persuadido de que, mau grado as sábias disposições do Codigo Florestal, foi o que aconteceu e continua acontecendo. O carvão vegetal subiu a preços incriveis. E todo um comercio se organizou em torno do gasogenio.

Logo de inicio era de prever os abusos. E era realmente um espetaculo pouco louvavel, virem-se desfilando na Avenida Atlantica aos domingos ou a desoras, lindos carros a gasogenio com rapazolas entregues á caça do sexo fraco, em aventuras.

A Natureza que trabalhara por anos seguidos na nutrição de uma arvore, era, assim, amesquinhada no seu nobre trabalho cujos resultados inoperantes se transformavam em cinzas mal empregadas!

Dever-se-ia desde logo ter regulamentado o uso desse sucedaneo da gasolina. A regulamentação vem agora, nos mesmos termos em que foi feita em S. Paulo, mas com um defeito que não se nota na de lá. E' que no decreto do interventor de S. Paulo sobre o assunto já se estabeleciam as exceções de modo explicito: medicos, jornalistas, funcionarios de radio, pessoas enfim que trabalham á noite ou nos domingos e feriados.

Essas exceções faltaram na Portaria do coordenador, que deixou tudo, sem a menor delimitação, ao criterio da Inspetoria do Trafego.

Nessa materia, a clareza é essencial. Sem ela tanto podem sobrevir abusos coercitivos, como de facilidades.

Ainda recentemente o Sindicato Medico renovou seu apelo aos seus membros para que preenchessem uma formula e responder se possuem ainda automovel, se instalaram gasogenio, se preferem gasolina.

O inquerito se destinaria a uma nova tentativa junto á Coordenação para obter o que nem nos paises ocupados pelos alemães foi negado aos medicos: — gasolina para seu transporte!

A resposta até agora não veio. E em vez dela veio a Portaria da Coordenação restringindo o uso do gasogenio e deixando á Inspetoria do Trafego regulamentar o assunto!

Melhor teria sido que as exceções fossem desde logo ditadas pela propria Coordenação.

TOPICOS

Excesso de Zelo

TEM sido constantes os processos julgados pelo Tribunal de Segurança Nacional, cujo desfecho é a absolvição ou a impronuncia dos acusados. Há poucos dias registamos e comentamos uma sentença do ministro Raul Machado, absolvendo um advogado paulista que fora arrastado ao banco dos réus, somente porque, num banquete em que tomava parte, dera um "não apoiado", quando um orador exaltava homens do governo.

Agora, o mesmo juiz mandou arquivar um processo que lhe fora distribuido, "por não haver crime a apurar." O fato que levou ao Tribunal seis acusados foi o seguinte, noticiado pelos colegas do "Diario da Noite",: no dia 12 do mês passado realizou-se em Santos, sob a presidencia do procurador do Departamento Estadual do Trabalho, naquela cidade, uma reunião de trabalhadores para tratar da celebração de missa pelos brasileiros mortos nos ultimos torpedeamentos de navios nacionais.

Acontece que, durante a reunião foi ventilada a questão do desemprego de varios trabalhadores, tendo sido sugerido pelo sr. Vitorio Martorelli, representante do Sindicato dos Jornalistas Profissionais daquela cidade, se enviasse um telegrama ao presidente da Republica, solicitando providencias urgentes sobre aquele assunto. Foi, então, redigido o telegrama no qual se mencionava a reunião e em que se pediam urgentes providencias para serem distribuidos generos de primeira necessidade ás esposas e filhos de trabalhadores que estavam morrendo de inanição devido á falta de alimentação.

Foi isto bastante para que o delegado de policia daquela cidade, profundamente irritado, e com um zelo excessivo pela "ordem social", instaurasse inquerito contra os promotores da idéia, sob o fundamento de que o intento era o de provocar agitação no seio da classe, indispondo-a com a administração publica.

A medida do Tribunal de Segurança deveria ser mais ampla. Arquivando-se o processo, por não haver crime, o tal delegado deveria ser punido por excesso de zelo patriotico...

Casas Proletarias

UM dos nossos colegas vespertinos divulgou, ontem, uma reportagem sobre a construção de casas populares, por iniciativa do Instituto de Aposentadoria e Pensões dos Industriarios. O sr. Plinio Catanhede concedeu áquele colega uma longa entrevista sobre o assunto.

O DIARIO CARIOCA já tem falado muitas vezes sobre esse problema, defendendo a tese de que as reservas das autarquias devem ser empregadas na construção de predios para os seus associados, tese que foi posteriormente corroborada pelo presidente Getulio Vargas no seu discurso de 1.° de maio.

A reportagem aludida está ilustrada por uma fotografia do conjunto residencial do Realengo, de casas tipo proletariado, ali erguidas pelo I.A.P.I. Nada se pode alegar quanto á estética dos predios. Quanto ao seu acabamento só com um exame in-loco se poderá firmar juizo.

Verificando-se, porém, o panorama da fotografia, nota-se que só houve uma preocupação: atulhar o terreno de casas. Umas pegadas ás outras, sem jardim, sem quintal, sem delineamento de ruas, sem uma praça central para divertimento das crianças etc. Se se quer dar aos trabalhadores o conforto que eles precisam, dê-se um conforto completo. O conjunto residencial do Realengo mais parece um cortiço do que uma vila proletaria, de acordo com as exigencias da técnica moderna.

* * *

Olhos Artificiais

SEGUNDO um despacho ontem divulgado pelo B. N.S., no Hospital de St. Dunstans, na capital inglesa, onde são tratados os combatentes que ficaram cegos em consequencia da guerra, acaba de ser aperfeiçoado um aparelho interessantissimo. Trata-se de um pequeno aparelho de radiolocalização, graças ao qual os cegos poderão de ora em diante "ver" os obstáculos existentes em seu caminho. Sir Ian Fraser, presidente do Hospital de St. Dunstans, em entrevista concedida a um representante do "News Chronicle", afirmou que "as experiencias tinham alcançado êxito". Vem a proposito observar que Sir Ian tambem ficou cego na ultima guerra, o que não o impediu de tomar parte ativa na vida publica, sendo tambem atualmente membro do Parlamento britanico.

Tanto no laboratorio, em Londres, do capitão H. G. Round, consultor sobre acustica, como nas ruas vizinhas Sir Ian Fraser esteve caminhando com o primeiro instrumento em experiencia, numa especie de bandeja. Esse instrumento compõe-se de duas peças receptoras de sons elétricos e de um leve aparelho pesando cerca de dez libras colocado sobre uma peça de madeira, ao qual está ligado um par de fones.

"Consegui estabelecer a distancia com ele e dizer se havia um objeto em meu caminho e a que distancia ficava ele — declarou Sir Ian Fraser. O aparelho, colocado a oito pés, produzia um leve ruido quando o objeto estava exatamente a essa distancia. Esperamos que após os êxitos experimentais obtidos conseguiremos fabricar um modelo que não pesará mais de uma libra e poderá, assim, ser levado num bolso".

A SITUAÇÃO DA HOLANDA

AUMENTA A CRISE DE ALIMENTAÇÃO

LONDRES, 11 (Reuters) — A situação na Holanda está se aproximando rapidamente do seu climax, segundo anunciou hoje á noite a agencia telegrafica holandesa.

As ultimas noticias daquele pais confirmam a sua posição critica, para a qual o governo batavo em Londres chamou a atenção na semana passada.

Não só os estoques se estão aproximando do fim, mas tambem os alemães estão agravando a situação dos holandeses com a requisição de estoques de mantimentos em larga escala.

Em Amsterdam haverá pão apenas para mais uma semana, a contar de hoje.

No que concerne ás batatas, a situação é ainda pior.

Os alemães suspenderam todo o transporte de generos alimenticios para a parte ocidental do pais.

Dentro de tres ou quatro dias as populações urbanas terão exaurido os seus ultimos suprimentos alimentares.

Entrementes, o governo civil da Holanda ocupada, sob o controle da Gestapo, acha-se num estado de suprema confusão, e muitos dos seus departamentos já não mais funcionam.

As unicas autoridades que ainda se mantêm nos seus postos são as encarregadas do abastecimento alimentar.

Em muitos lugares estas autoridades assumiram o governo civil.

Varios departamentos nazistas transferiram-se para as partes oriental e norte-oriental do pais.

O Ministério da Propaganda nazista passou a funcionar em Croningen, no extremo nordeste do pais.

Em seus varios esconderijos, esses departamentos não têm sido capazes de manter qualquer regular contacto com a administração civil.

O terror vem-se propagando cada vez mais.

Oito mil homens da policia verde chegaram a Amsterdam, para a detenção geral daqueles que os alemães desejam deitar mãos.

Nas provincias orientais de Genderlind foram tomadas severas represalias contra a população masculina, por sua recusa em ajudar a cavar os entrincheiramentos alemães.

Em Apeldoorn os alemães convocaram quatro mil homens, mas apenas quatro apareceram.

Enfurecidos, os alemães fuzilaram trinta holandeses nas ruas e marcaram seus corpos com a palavra "terrorista".

Declararam ao mesmo tempo que estes corpos não poderiam ser removidos, até que fosse preenchida a cota de quatro mil homens.

Desde então toda a população masculina de Apeldoorn tem estado oculta.

A aldeia de Putten, que fica bem perto da zona de combate, foi completamente arrazada pelas chamas.

Centenas de pessoas da população da aldeia foram presas alhures.

De todo o pais se têm recebido informes comprovando que os alemães tentam obrigar toda a população masculina do pais, entre 17 e cincoenta anos, a trabalhos forçados para suas obras de defesa.

A cidade de Utrecht foi intimada a fornecer cinco mil homens para esta finalidade.

Mas a resistencia a tais exigencias é geral.

Os alemães puzeram um comissario especial encarregado de todas as demolições, de pilhagem organizada de equipamento fabril, e de todas as medidas destinadas a contrabalançar a greve ferroviaria na Holanda.

Desusado Interesse Pelo Voluntariado No Ceará

FORTALEZA, 11 (A. N.) — Continua com o mais vivo entusiasmo a enorme afluencia de candidatos ao voluntariado do Exercito nesta capital. Diariamente dezenas de homens se apresentam ao posto de concentração do quartel do 23° Batalhão de Caçadores. Até ontem, á tarde, apresentaram-se 865 candidatos. Destes 380 são sorteados e os restantes voluntarios provenientes desta capital e do interior do Estado. O prazo regulamentar para a apresentação de voluntarios encerrar-se-á no proximo dia 30.

A Produção Siderurgica do Brasil No Primeiro Semestre

Segundo dados do Serviço de Estatistica do Ministerio da Agricultura, a produção brasileira de ferro gusa, no primeiro semestre do corrente ano, atingiu a 120.469 quilos, no valor de 97.563.484 cruzeiros.

A produção brasileira de aço, no mesmo periodo, alcançou .. 99.379.027 quilos, no valor de 170.837.680 cruzeiros.

Ainda aos primeiros seis meses do corrente ano, produzimos 78.893.860 quilos de ferro laminado, na importancia de .. 295.902.867 cruzeiros.

Os quadros organizados pelo Serviço de Estatistica da Produção apresentam os dados discriminando as empresas produtoras.

Festa no "Instituto de Educação" Em Homenagem ao Descobrimento da América

A data da America, que hoje se festeja, vai receber uma comemoração toda especial no "Instituto de Educação". E' que o "Programa dos Novos", a festa artistica e cultural dos estudantes, cujo desempenho, na tarde de hoje, estará a cargo das alunas do "Instituto de Educação", vai ser transmitido como uma homenagem á grande data do descobrimento do Novo Mundo. O "Programa dos Novos" é irradiado das 18 ás 19 horas, através da PRA 2, do Ministerio da Educação, constando dos seguintes numeros a sua apresentação de hoje: Radio-teatro — "A Unica Ventura", original de Pedro Bloch; "Aleluia", de Mozart — canto — Neide Bivar; "Sonata Op. 31" de Beethoven — piano — Maria Teresa L. Viana; "Tambatajá", de V. Henrique — canto e violão — Beatriz Monteiro; Declamação pelas alunas Marina Maia e Leda Castro Viana; "Sertaneja", de C. Gonzaga e "Barcarola", de J. Otaviano — pelo coro orfeonico, sob a direção da prof. Hilda Nascimento Silva; Torneios cultural, de imaginação, para o auditorio, curiosidades e concurso das frases notaveis.

A PASSO DE GANSO

JOAQUIM DE SALES

QUANDO a Alemanha "pedir soda" oficialmente e entregar os pontos definitivamente, pensarão os otarios que em Versalhes, Paris, Viena, Utrecht, Aix-la-Chapelle ou em algum castelo famoso, se reunirão as nações aliadas, unidas, associadas e as amantes da paz, para discutirem a nova ordem do mundo. Que esperança! A reunião, se tiver lugar, será meramente "pró formula", como as eleições de nossa Santa Casa, porque de ante-mão já se sabe quem será o provedor ou o mordomo ou o escrivão ou o definidor. Assim tambem já está assentado que a Inglaterra, com o estado maior do Imperio Britanico, os Estados Unidos, a Russia e o Celeste Imperio, com seus 450 milhões de chins, representando estas quatro nações 2 terços da população mundial, terão já resolvido a totalidade dos problemas de todos os povos; e áqueles que não foram e não serão admitidos ao conclave dar-se-á o direito inalienavel de ficarem muito gratos ás quatro grandes potencias, quando estas, dentro em breve, meterem as mãos nos bolsos tirando de dentro as regras do termo de bem viver a ser imposto aos mortais no futuro que nos aguarda.

Neste particular, as referidas quatro grandes potencias não revelarão, contudo, excesso de imaginação. Foi tal qual o que se deu na outra guerra e com os brilhantes resultados de que hoje temos a triste experiencia e as sinistras consequencias... E' certo igualmente que no assunto o Brasil tem doutrina firmada e tradicional. Quando se realizou a Conferencia da Paz em Haia, por iniciativa aliás da Russia, Conferencia da qual, pouco depois, saia a Conflagração Mundial, o Brasil, pela boca oracular de Rui Barbosa, sustentou a verdadeira doutrina democratica, segundo a qual todas as nações são iguais perante o direito, de modo que ao Haiti cabe a prerrogativa, se assim achar conveniente, de inutilizar, num Congresso de nações, o voto dos Estados Unidos... E como as nações poderosas entenderam que só a elas cumpre guiar o mundo como melhor lhes aprouver, aos povos fracos, pobres e desarmados, resta apenas o consolo de soltar um discreto muchocho, antes de apresentar o toutiço á canga ou o lombo á cangalha.

* * *

Ha cerca de dez anos (e parece incrivel que a tanto me abalançasse a petulancia...) quando na Conferencia do Desarmamento de Genebra, Handerson, Briand e outros sonhadores da mesma estirpe, discutiam a segurança geral dos povos, privando-os de instrumentos de destruição e de exterminio, julguei dever fazer algumas sugestões de que acredito não existir hoje em dia o mais vago vestigio. Eu estabelecia a preliminar de que as nações reunidas na Conferencia estavam sinceramente no proposito de se desarmarem. Parece que só Handerson, da Inglaterra, e Briand, da França tomaram a serio aquela assembléia, porque o grupo dos malandros, a Russia, a Alemanha, a Italia e o Japão só queriam que as nações européias, de colorido democratico, caissem na esparrela e eles lhes dariam ulteriormente, como sucedeu aliás, uma boa lição contra a sua facil credulidade.

Naquele jogo de cabra-cega, a Inglaterra e a França vendaram os olhos apertando o lenço honesta e fortemente. Os espertalhões, porém, baixaram-no ou suspenderam-no um pouco e puderam assim fixar a posição dos ingenuos para, no momento dado, dar-lhes o bote certeiro e fatal. Quem atrapalhou tudo foi Hitler que desempenhou "à merveille" o papel de macaco em loja de louça. Depois de se ter aliado com a Russia, lembrou-se de a atacar de inopino e o Japão, animado com os exitos militares dos alemães nas estepes sovieticas, quis tambem meter a faca ás costas de Tio Sam, e foi essa dupla burrada que acarretou a ruina do nipo-nazi-fascismo.

Já agora estamos no final do reverso da medalha. Só se discute como se ha de liquidar politicamente a Alemanha e o Japão e consequentemente como se ha de preservar o mundo de uma outra catastrofe igual a esta ou pior que esta.

* * *

O sistema de monopolizar direitos fundamentais, deixando apenas as casquinhas para o resto do mundo, parece inadmissivel. Quando a Russia e a Inglaterra se associam á China para estabelecerem a sorte do mundo, a alegação de que esses tres paises dispõem de 2 terços dos habitantes da terra seria realmente procedente, se, entre os 800 milhões de chineses e indianos, muito pequeno não fosse o numero dos que realmente poderão ser chamados a decidir do destino dos homens civilizados, no sentido estrito desta palavra no linguagar hodierno. Por sua vez a Russia conta apenas, pela sua parte européia, (5.500.000 quilometros quadrados na Europa). Os restantes 17 milhões de quilometros quadrados da Russia asiatica devem figurar ao lado da India cisgangetica inglesa...

Que podemos nós fazer? Eles são brancos... lá se entendam. Mas ninguem se iluda que a futura Sociedade das Nações, destinada a dar corpo á ideologia democratica pela qual tambem nós estaremos derramando o nosso sangue, terá a mesma sorte que a sua primeira homonima, e oxalá de seu fracasso não surja uma nova guerra diante da qual esta de agora venha tambem a parecer uma brincadeira de criança, como de 1914 em relação á de 1939!...

Mas sintetizemos uma organização internacional de segurança coletiva. A futura Sociedade das Nações compor-se-ia de potencias, grandes e pequenas, formando uma Comissão de decisões inapelaveis da qual fariam parte todas as nações aderentes com igualdade de voto.

O pais agredido na sua integridade, na sua honra, nos seus interesses economicos substanciais, denunciaria o agressor perante a Comissão. Esta decidiria se havia ou não materia de agressão e tomaria as seguintes medidas:

1.ª — Intimaria o agressor a cessar a agressão;

2ª — No caso de não ser atendida a intimação, adotar-se-iam providencias preliminares para fazer cessar toda a especie de relações do agressor com o resto do mundo: seria suspensa a navegação terrestre, maritima e aerea para e do pais agressor; suspensa igualmente a correspondencia postal, telegrafica e radiotelegrafica;

3ª — Não produzindo efeito essas medidas drasticas, as nações garantidoras da segurança coletiva interviriam militarmente contra o agressor e militarmente ocupariam o seu territorio até final liquidação de todas as despesas e indenizações consequentes dessa intervenção.

Os juizes, membros da Sociedade, concorreriam proporcionalmente aos seus recursos militares, de acordo com as instruções da Comissão, sendo que a contribuição dos mais proximos ou vizinhos poderia ser maior, se assim o decidisse a Comissão

Não creio que, com a ameaça de tais sanções, houvesse um pais com bastante coragem para se aventurar a uma agressão e menos ainda a uma invasão militar. Para se chegar, porém, a esse grau de segurança coletiva, faz-se mister a igualdade juridica e politica de todas as nações civilizadas; mas um organismo em que de antemão figuram quatro ou cinco parceiros que se reservam o direito de distribuir ulteriores concessões aos párias, traz no nascedouro a marca de suspeição para os que estão fora da panela e das combinações.

* * *

De resto, se a guerra na qual estamos empenhados é precisamente para eliminar a força contra o direito, não é logico que os que expõem o sangue e a vida no combate a essa força a invoquem a seu favor para ditar leis aos povos juridicamente organizados e que persistem em querer viver dentro das normas da justiça e do direito.

Se os que estão mais poderosamente lutando contra Hitler e seus abominaveis processos, os vierem a adotar no frigir dos ovos, o fuehrer alemão poderá dizer que mais homens e mais armas o derrotaram; porém os seus nefandos postulados triunfaram pelas proprias mãos de seus inimigos, e afinal será sempre o nazismo, sob outras aparencias, que dominará o mundo do futuro!...

Seria monstruoso fossem os aliados a imortalizar a obra nefasta de Adolf Hitler na organização do mundo de amanhã; mas, desgraçadamente, para lá é que estamos caminhando e caminhando em marcha acelerada, a passo de ganso...

COMENTARIO INTERNACIONAL

RENASCIMENTO DAS GUERRILHAS

Antonio Bento

ANUNCIOU-SE ontem em Paris o reinicio da produção cinematografica. Em 1939, era excelente a situação do cinema francês, que estava rapidamente se impondo pela "qualidade", em face á "quantidade quase sempre mediocre de Hollywood. Não queremos evidentemente tratar nesta coluna dos problemas esteticos do "film" europeu ou norte-americano. Nosso intuito é apenas o de acentuar que René Clair dirigirá uma grande pelicula, fixando a luta que as Forças Francesas Independentes travaram na Bretanha contra os alemães. O "film" será financiado por uma subscrição publica, o que tambem é um ótimo sintoma.

Enfim, a historia do heroismo dos "maquis" será reproduzida na tela, em varias obras importantes, dando vida nova ao cinema moderno, pois René Clair é um grande diretor. E já que falamos na Gloria dos "maquis", devemos salientar que o comunicado do exercito iugoslavo de libertação, depois de anunciar os avanços das tropas russas, afirmou que as unidades do marechal Tito continuam suas operações ao sul de Belgrado, encontrando-se nas vizinhanças dessa capital. Acrescenta que a linha ferrea Stip-Veles, uma das rotas vitais para a retirada alemã da fronteira bulgara, foi destruida. Tres pontes saltaram. Foram ainda destruidos 13 trens e 7 pontes nos ataques contra as linhas ferreas na Iugoslavia norte.

Na Grecia, tambem os patriotas estão auxiliando as tropas inglesas, que ha dias saltaram no Peloponeso, para libertar esse grande e desgraçado povo da escravidão aos nazistas.

E, segundo a Reuters noticia de Madrid, a imprensa espanhola adianta que estão operando, nos Pirineus, guerrilheiros pertencentes aos antigos refugiados republicanos na França. Esses "maquis" espanhois combatem sob o comando de "destacadas figuras da guerra civil". As informações divulgadas pelo governo do Caudilho consignam que os guardas da fronteira repeliram as tentativas feitas pelos guerrilheiros, sendo, entretanto reforçadas as guarnições.

Conquanto se afirme ainda em Madrid que o "governo está controlando perfeitamente a situação", acrescenta-se que a "transferencia de generos alimenticios e auxilios do povo espanhol á população belga foi adiada" devido a desordens promovidas no sul da França por um bando incontrolavel de emigrados".

A noticia é pelo menos verdadeira num ponto: os "maquis" que operam nas grutas e gargantas dos Pirineus são realmente "incontrolaveis".

No decorrer da recente Batalha da França, o exercito subterraneo fez verdadeiras proezas militares, aprisionando varias dezenas de milhares de soldados nazistas. Não ha duvida que esta guerra vem assinalar o renascimento das guerrilhas, ao contrario do que previam todos os técnicos militares, que se mostravam céticos em relação á eficiencia dos guerrilheiros.

Durante a invasão napoleonica os guerrilheiros espanhóis desempenharam um grande papel, não dando treguas ao inimigo. Essas lutas ficaram na historia como um modelo classico. E' a observação que nos ocorre a proposito do aparecimento de "maquis" republicanos na fronteira franco-espanhola. Enquanto isso, aguardemos a epopéia que René Clair vai filmar para exibir no mundo inteiro, o heroismo do exercito subterraneo da França.

DOS ESTADOS

São Paulo

CAMPINAS, 12 (Do correspondente) — O prefeito desta cidade reuniu em seu gabinete de trabalho os jornalistas, afim de expor a verdadeira situação da agua em Campinas. Referindo-se ao desperdicio do precioso liquido, que ultimamente se tem verificado por parte da população, o sr. Alfredo Ribeiro, diretor da D. A. E., declarou que o chefe do governo municipal, fora obrigado a suprimir o fornecimento de agua as piscinas da cidade, proibindo a irrigação dos jardins publicos, alem de outras medidas. Acentuou, ainda o sr. Alfredo Ribeiro que o prefeito está no proposito de tomar medidas mais drasticas, caso a população não restrinja o consumo da agua.

Rio Grande do Sul

DOM PEDRITO (Do correspondente) — Os circulos rurais deste municipio estão voltados para a grande Exposição Agro-Pecuaria, que a Associação Rural realizará nos dias 22, 25 e 24 do corrente mês. Pelo invulgar interesse e entusiasmo entre os ruralistas em torno desse grande certame, pode-se dizer que esta Exposição será a que maior exito alcançará.

INAUGURADO O ALBERGUE DE BAGE'

BAGE' — (Do correspondente) — Inaugurou-se, com toda a solenidade, o Albergue Noturno desta cidade, instalado modestamente, porem, com todo o conforto, em um predio da Prefeitura, situado á Avenida Marechal Floriano 1.431. Ao ato estiveram presentes altas autoridades civis e militares, bem como varias representações de classe e uma grande massa de povo.

NA CENTRAL DO BRASIL

Afim de atender a ampliação do Serviço de Protese foram admitidos para o S. S. B. os seguintes proteticos:

João Nunes do Val, Orlando Loreti Ferreira, Armando Ferreira, Eduardo Jorge, Jadir Neves Quintela e Henrique Fortes Carneiro.

DESIGNAÇÃO

Foram designados para servir na banca examinadora de Radiotelegrafia os seguintes funcionarios: Manuel Batista de Oliveira e Armando Eugenio Fraga. Para conserva de jardins em Engenho de Dentro, Norival Francisco Peixoto. Para servir como Gestor do Armazem de Sabará, Joaquim Augusto da Silva. Para membro do Conselho Fiscal da Lavandaria, o contabilista Luiz Dias de Almeida. Para o Conselho Fiscal do Laboratorio de Analises, Antonio Bernardes da Silveira. Para servir como despachador: Geraldo de Souza.

REMOÇÃO

Foram removidos os seguintes funcionarios: Augusto Maciel para o armazem de Sabará, José Felicio, Aleixo Ferreira Gomes, Nilton Andrade de Souza, Osmar da Silva Pereira, Artur Lino dos Santos, Antonio Ribeiro, José Rodrigues la Silva, Cirilo Adão, Alceu Fonseca e Delmiro Ferreira de Carvalho.

L-CENÇAS

O diretor da Central concedeu licença aos seguintes funcionarios: Abilio Fernades da Silva, Antonio Artilino Machado, Antonio Salvenino, Artur Carlos do Nascimento, Braz Francisco da Silva, Elza Monteiro Alão, Francisco Ferreira, Helio Gripp Tardim, Jacinto Gomes de Souza Junior, Jaime da Silva Castro, João Candido Barbosa, João Ferreira Pires, João Novelino, Joaquim Veneziano, José Antonio Junior, José Delfino Coelho, José Maximiano Rabelo, José Pires de Oliveira, Jovelino Lapela de Araujo, Alcides José da Silva Pimenta, Julia le Carvalho, Leonor Paca Dias, Luiz Barbosa, Antonio Pia, Armando Filarde, Benvinda de Oliveira Alves, Edgar Vaz de Lima, Enéas de Moura, Haroldo de Vasconcelos Gomes, Heroina dos Santos Anjos, Jaime Rodrigues, Jo ani Mairink da Cruz, João Ferreira Braga, João José Afonso, João Rocha, José Alves de Oliveira, José Baeta Neves, José Dias de Oliveira, José Messias Dias, José Silvestre Bezerra, Joviano Evangelista, Léa Winitskowski, Luciano Capalbo Pacheco, Ligia Rodrigues Teixeira.

ATOS DO CHEFE DO GOVERNO

APROVADO O REGIMENTO DO CENTRO DE ENSINO E PESQUISAS AGRONÔMICAS

DECRETOS NAS PASTAS DA JUSTIÇA, EDUCAÇÃO E VIAÇÃO

O presidente da Republica assinou um decreto aprovando o regimento do Centro Nacional de Ensino e Pesquisas Agronomicas.

ATOS NAS DIVERSAS PASTAS

O presidente da Republica assinou os seguintes decretos:

NA PASTA DA JUSTIÇA

Nomeando Luiz Arêas Cordeiro, escrevente auxiliar do Oficial do 2º Oficio do Registro de Protesto de Titulos, Narciso Arlindo Teixeira Pinto, escrevente auxiliar do Oficial do 8º Oficio do Registro de Protesto de Titulos e Maria Abigail de Menezes, escrevente compromissario do Escrivão do Crime da Comarca de Tarauacá, os dois primeiros da Justiça do Distrito Federal e o ultimo da Justiça do Territorio do Acre.

Tornando sem efeito o decreto que nomeou José Moura Neves policia maritimo e aéreo classe D.

Concedendo exoneração a Nelson Bacchi de dactiloscopista classe F.

Concedendo reforma ao capitão da Policia Militar do Distrito Federal, Domingos Ferreira de Macedo e ao cabo de esquadra do Corpo de Bombeiros do Distrito Federal, João Ribeiro.

Concedendo licença a Edgar Sá, brasileiro, comerciante, para aceitar e exercer o cargo de encarregado do Consulado da Belgica em Fortaleza, Ceará.

Concedendo licença a Jeronimo Sodré Viana, brasileiro, para aceitar e exercer o cargo de assistente do Serviço de Imprensa na Embaixada dos Estados Unidos nesta capital.

Indultando do resto da sua pena o sentenciado Osorio Alves.

Comutando penas de sentenciados: de 12 anos para 6 anos a do Diamantino Mesquita Dias; de 6 anos para 4 anos a de Edgard de Matos Caramurú; de 14 anos para 6 anos a de João Marcelino da Silva; de 24 anos para 16 anos a do João Ribeiro dos Santos: de 6 anos para 4 anos a de Mario Cavalcanti de Almeida: e de 10 anos e 6 meses para 6 anos a de Valdemar Goulart Pinheiro.

Concedendo naturalização: a Artrur Cenisio, Gioia Giuseppe Nicolla, Luiz Montini, Luiza Miranda Frungillo e Rosina Accomasso Pozzi, naturais da Italia; a Enrique Rodrigues Salafranca, Americo Pereira de Castro, Armindo Henriques e Manuel de Almeida, naturais de Portugal; Rosa Sotz Breitmann, natural da Rumania; e Francisco Grigoravicius, natural da Lituania; a Antonio Stonick, natural da Polonia; e a Luiz Guerra, natural da Espanha.

NA PASTA DA EDUCAÇÃO

Aposentando Antonio José Fernandes, escriturario classe F.

Concedendo exoneração a Berila Pinto de Carvalho de enfermeira, classe F e a Maria de Lourdes de Paiva Von Paumgarttem de escriturario, classe E.

Concedendo a gratificação de magisterio de Cr. 4.800,00 anuais, a Oton dos Santos e Silva, professô catedratico padrão M.

NA PASTA DA VIAÇÃO

Aposentando, no interesse do serviço publico, Dario João Barroso Junior, agente de estrada de ferro, classe I, José Maria Fernandes, continuo classe F; Luiz Alves Ribeiro Filho, desenhista, classe K e Oscar Ferreira Salgueiro, maquinista de estrada de ferro, classe I.

NO DEPARTAMENTO ADMINISTRATIVO DO SERVIÇO PUBLICO

Nomeando Iguatimosi Cataldi de Souza, interinamente, técnico de organização classe I.

Concedendo exoneração a Assai Nunes Fernandes Lima, técnico de orçamento classe I.

OUTROS DECRETOS

O presidente da Republica assinou, ainda, os seguintes decretos:

Extinguindo o Conselho de Assistencia e Proteção a Menores.

— Alterando a carreira de quimico do Ministerio da Agricultura e as de servente dos quadros suplementares da Justiça.

— Criando no Serviço de Estatistica da Previdencia do Trabalho seis funções gratificadas de chefe de seção e uma de secretario do diretor.

— Suprimindo uma função de praticante de escritorio na tabela de mensalista da Divisão de Caça e Pesca.

— Designando o sr. Vitor Tamm para responder pelo expediente do Ministerio da Viação durante a ausencia do respectivo titular.

CARDILO FILHO
ADVOGADO
AV. ERASMO BRAGA, 72
6º ANDAR
ESP. CASTELO.
Ações, consultas e pareceres sobre Direito Civil e Comercial. Ajustamento de estatutos de sociedades anonimas em geral, ás novas leis, especialmente empresas de seguros, bancarias ou concessionarias de serviços publicos.

O DISCURSO DO RIO AMAZONAS

PROMESSAS E REALIZAÇÕES

A Conferencia do Sr. Rui Medeiros No Instituto de Ciência Politica

(Conclusão da 2ª pag.)

da borracha poderia alcançar altos indices de produtividade.

Considerando-se a situação de Boa Vista e do Rio Branco, não seria ilusorio concluir-se que a modesta picada em breve se transformasse numa progressista estrada de rodagem, fulcro de uma notavel realização para fixar o homem á terra.

A distancia que separa os rios Sucunduri e São Manoel, ao que consta, não é superior a 70 quilometros.

Uma estrada de rodagem ligando os dois rios, atravessando terras firmes e ricas em seringueiras, cauchais, etc., permitiria encurtar a distancia que separa Manáus do povoado de S. Manoel, nos limites do Estado de Mato Grosso — de 30 para 6 dias.

A ponta da estrada de rodagem construida pela Cia. Braço, já financiada pelo Banco, e partindo da linha tronco em direção norte, se encontra a cerca de 300 quilometros de São Manoel.

Concluida tal estrada que atravessa, igualmente, ricos seringais, estaria concluida a ligação de Manáus, possivelmente de Boa Vista do Rio Branco, a Cuiabá, pelo centro do Brasil.

A construção de uma picada, ligando o rio Tocantins, na sua parte navegavel, aos campos pastoris de Goiaz, poderá resolver em parte a questão do abastecimento de carne á cidade de Belém, com a vantagem, tambem, de correr tal picada sobre terrenos firmes, abundantes em seringueiras, cauchais e castanhais.

Estas estradas e picadas concorrerão para aumentar a produção dos elasticos e poderão resolver, ao mesmo tempo, problemas de alto interesse nacional.

g) Plantação racionalizada de seringueiras e de cereais; constituição de pequenas fazendas.

É lugar comum dizer-se que a recuperação da Amazonia; a conquista dos mercados, a fixação do homem ao solo, etc. etc. não se podem basear na industria extrativa da borracha nativa.

O Banco tem limitado o emprego de seu capital social, até o presente, na forma estatutaria, aliás, no financiamento da produção silvestre, visando o seu aumento imediato, para permitir ao Brasil o cumprimento de suas obrigações.

Formando agora o Fundo Especial, é tempo de se iniciar, com decisão, o plantio da seringueira, mediante a formação de cooperativas de pequenos seringalistas.

Já vimos que o Brasil possue árvores capazes de produzir anualmente varias dezenas de quilos do ouro negro — ou em media 10 quilos por arvore — ao passo que as seringueiras do Oriente mal alcançam, em geral, a casa dos 6 ou 8 quilos.

Ao Instituto Agronomico do Norte — outra bela realização das promessas contidas no Discurso do Rio Amazonas — caberá a tarefa silenciosa mas altamente patriotica de multiplicar aquelas prodigiosas árvores, de forma que a sua transplantação para outras regiões possa garantir um rendimento equivalente, resistencia ás doenças, etc., etc.

Verificado está pelos fatos que a seringueira plantada se adapta a todos os climas da Amazonia, desde o delta do Grande Rio ás regiões mais centrais.

Como leigo cumpre-me perguntar:

Considerando que não é regra produzirem maus descendentes as sementes das árvores boas e já que possuimos tais árvores, deve-se iniciar o plantio imediato com aquelas sementes até que se possa apresentar um material cientificamente garantido?

Já observei que o exemplo da Cia. Ford, constitui uma exceção.

Ainda como leigo na materia, pergunto:

Que valerá mais para o Brasil e para a Amazonia, iniciar imediatamente as plantações com o material que dispõe de pronto — as sementes das boas árvores — mesmo que 50% se percam, o que seria largamente compensado com a outra metade, — ou aguardar dois, três, quatro ou mais anos para plantar um material selecionado, cuja excelencia somente os anos — os lustros vindouros, poderão confirmar?

Resolvida a questão do que, plantar, resta o problema: onde e como plantar.

O sistema cooperativista se me afigura o mais recomendavel. Adquirido um seringal pela Cooperativa — se fariam convergir para a séde do seringal — o que hoje se chama o Barracão central — as estradas de seringueiros — no caso seringalistas cooperados.

Em vez das miseras barracas esparsas, serão agrupadas casas modestas mais dignas, permitindo o convivio social.

Cada seringalista-cooperado será o dono de sua estrada e, próximo á residencia, fará a sua lavoura — mandioca, milho, feijão, cana, batata, arroz, juta, o que preferir, enfim, ou que fôr indicado; juntamente ou isoladamente plantará as seringueiras.

O gerente da Cooperativa seria o encarregado do Armazem que se abastecerá diretamente das utilidades necessárias e as forneceria aos cooperados pelo custo, acrescido de pequena margem.

Não faltaria, no seringal da Cooperativa a pequena fazenda para criação de suinos, aves, gado vacum etc., etc.

O Banco tudo facilitaria ás Cooperativas, sempre por conta do Fundo Especial, inclusive a compra, em caso de necessidade, dos imoveis, desde que não venha a Cooperativa a ocupar terras devolutas que seriam cedidas ou vendidas pelo Estado.

Outras aplicações poderá ter o Fundo Especial, alem das mencionadas. A aplicação, na forma apresentada, em que pese a grande extensão do Plano, é realizável.

Não desejaria terminar sem lançar uma vista sobre o panorama economico-financeiro da Amazonia. O tempo urge, meus senhores, e eu já abusei demais da vossa paciencia.

Contudo, poderei resumir, dizendo apenas que a situação é sólida. O comercio, apesar da guerra, acumula lucros apreciáveis; as rendas publicas aumentam.

Meus senhores, na demonstração das realizações daquilo que foi prometido á Região no discurso do Rio Amazonas, embora apenas iniciada a obra da ressurreição, somente me guiou a sinceridade, a franqueza simples e leal.

Quando evidencio a atuação do Banco de Crédito da Borracha S. A. visando tornar realidade indiscutivel aquelas promessas, devo esclarecer que a sua Diretoria, da qual faço parte por indicação do exmo. sr. presidente do Brasil e a cujo quadro me orgulho de pertencer, nada mais fez do que executar, na medida do possível, o plano magistralmente traçado pela Comissão de Controle dos Acordos de Washington sob a orientação esclarecida do exmo. sr. presidente Getulio Vargas".

Desencalhado o Vapor "Campinas"

Comunicam-nos do Gabinete do Superintendente da Organização Henrique Lage, através da "Agencia Nacional":

"O vapor "Campinas", de 3.200 toneladas brutas, da frota desta Organização, que, em virtude da cerração reinante no dia 5 do corrente mês havia encalhado na ilha de Alfavaca, no arquipelago das Tijucas, a 12 milhas da entrada da barra deste porto, foi desencalhado no dia 8 ás 14 horas e 45 minutos pelos técnicos e operarios desta Organização e tripulantes do proprio navio.

O "Campinas" já se encontra acostado á Ilha do Viana em operações de descarga de carvão e mercadorias diversas que transportara de Imbituna.

As avarias deverão estar reparadas dentro de 30 dias".

Avisos assinados ontem pelo ministro da Guerra

O ministro em aviso de ontem, declarou que fica retificada a redação do aviso numero 2.803, de 9-IX-44, declarando que as viagens para o norte do país poderão ser feitas pelo itinerario nele indicado, mas sem exclusividade, e isso com o intuito de descongestionar o trafego nas vias pelas quais ele se fazia até então, de sorte que, doravante, todas as vias existentes para o Norte do país passarão a ser utilizadas, segundo criterio de facilidade de trafego.

— Em aviso de ontem, o ministro declarou que o Deposito Central de Material de Transmissão, ao qual foi concedida autonomia administrativa pelo aviso 1.805, de 21 de julho de 1943, passa a ter a seguinte organização: 1 major-chefe: engenheiro de transmissões e eletricidade (Q.T.A.); 1 capitão de engenharia: fiscal administrativo e secretario; 2 tenentes de engenharia: 1 para a seção do Estabelecimento Mallet e 1 para a seção de Deodoro.

Homens da America

Depois do significativo sucesso da edição, em espanhol, deste novo livro de Osvaldo Orico, lançada em Buenos Aires, saiu a edição em português precisamente no dia em que se comemora a maior data da América. Para dizer do valor da obra do escritor patricio, damos a palavra ao ilustre critico uruguaio, Gaston Figueira: "Em general, muy pocas son las obras a que se puede recurrir cuando se busca, hoy por hoy, una información que sea, a la vez amplia e sintética. Además, las obras escritas em espanol, olvidam generalmente a las grandes figuras del Brasil, que aqui están muy bien representadas". E conclue: "Sus capitulos son generalmente breves como enviene en una obra de divulgación. El estilo es claro, agil, lleno de amenidad. Osvaldo Orico, que es además de prosista y folkorista un fino poeta, ha escrito um libro de fervor".

Na verdade, a nova edição de "Homens da América" nos chega em otima oportunidade e está fadada ao mesmo sucesso que a espanhola.

Vendeu Gasolina Por Preço Acima da Tabela

PASSIVEL DE PENA O PRESIDENTE DO AERO CLUBE DE PINHAL

Há dias, procedente de Casa Branca, Estado de S. Paulo, deu entrada no Tribunal de Segurança Nacional um inquérito policial contra Alberto Edmundo Baldassari, presidente do Aero Clube de Pinhal, acusado de ter vendido gasolina para aviação por preço superior ao da tabela. Baldassari confessou que, realmente, assim procedeu em beneficio do referido clube, vendendo cinco tambores de gasolina pelo preço de quatro cruzeiros e sessenta centavos para com a importancia apurada saldar um titulo de divida daquela associação. Distribuidos os autos ao procurador Gilberto de Andrade, este denunciou, ontem, Alberto Baldassari como incurso no decreto-lei n. 869.

NUMEROLOGIA EGIPCIA
PROFESSOR MIRAKOFFE
O SEU NOME ENCERRA OS MISTERIOS DE SUA VIDA
ENSINA-SE A CONFECIONAR HOROSCOPOS ASTRO-NUMEROLOGICOS, DE VIVA VOZ OU POR CORRESPONDENCIA — TEL. 23-0578. CARTAS PARA PORTARIA DESTE JORNAL, PRAÇA TIRADENTES, 77-1.º — RIO

DR. VICTOR HUGO Partos e ginecologia (utero ovarios, etc.). Diatermia — RUA SÃO JOSE', 27 sob. Rio — Telefone: 42-5275 — das 13 ás 18 horas — Viaja para fora, até para fazendas, sendo preciso

O Governo Polonês de Londres, Decidido a Continuar a Luta Até a Vitoria Final

Um Comunicado da Legação Daquele País

Comunicam-nos da Legação da Polonia, através da "Agencia Nacional":

"No dia 10 de outubro foi publicado num dos jornais desta capital, uma informação de fonte particular, anunciando que o presidente da Republica da Polonia, o Primeiro Ministro e outras figuras proeminentes do Governo Polonês, não alimentando mais "a esperança de um dia transladar-se para o territorio metropolitano do seu país"... "estariam tratando de regularizar seus papeis para terem entrada no Brasil, onde viriam fixar residencia".

A Legação da Polonia declara que esta informação carece de qualquer fundamento.

Reconhecido por todos os Estados Democraticos, o Governo Polonês de Londres, que desde o começo da guerra tem sustentado uma luta sangrenta e sem tregua, em todas as frentes, para vencer a Alemanha Nazista, está decidido a continuar a luta até a vitoria final da causa da justiça e da libertação da Polonia independente e soberana".

A Reorganização da Secretaria de Administração

FORAM ABERTOS OS CREDITOS PARA ATENDER A'S SUAS DESPEZAS

Devidamente autorizado pelo presidente da Republica, o prefeito baixou decretos abrindo os seguintes creditos especiais na Secretaria Geral de Administração: de Cr$ 2.000.000,00, para atender, no corrente exercicio, ás despezas com a reorganização da mesma Secretaria e de Cr$ 1.000.000,00, para pagamento do pessoal extranumerario das diversas repartições subordinadas áquela Secretaria, providencias essas em face do decreto-lei 6.778 de 9 de agosto do corrente ano.

Musicas Para as Escolas Municipais

APROVADOS OS TRABALHOS DE VARIOS COMPOSITORES

O diretor do Departamento de Educação Nacionalista, da Secretaria Geral de Educação, está cientificando os interessados de que a Comissão Tecnica Consultiva, daquele Departamento, aprovou varias musicas que deverão ser executadas nos programas escolares. A relação dessas musicas será publicada no "Diario Oficial", Seção II, de hoje.

CLINICA DE MOLESTIAS FOCAIS
DR. ROBERTO BREA
MEDICO E CIRURGIÃO-DENTISTA
Disturbios funcionais provocados por focos dentarios ou amigdalinos
RADIOGRAFIA EM RESIDENCIA
EDIFICIO CARIOCA — 4º ANDAR — SALA 405 — FONE: 42-8448.

AUTORES DE VARIOS ROUBOS EM COPACABANA

A LADRA APARECIDA E O TERRIVEL "CABINHO" FORAM DETIDOS EM S. PAULO

Por solicitação do chefe de policia, foram presos, em São Paulo e remetidos á esta capital, o perigoso ladrão, Artur Batista Urbano, mais conhecido por "Cabinho" e a ladra Aparecida Ferras, soleteira, de 26 anos, moradora aqui, á rua São Vicente n. 192.

Aquele, que usa tambem os nomes de Artur Neiva Barros, Artur Urbano, Urbano Batista e Artur dos Santos, é acusado de ser chefe de uma quadrilha, da qual faziam parte Ivan Borralho Porciuncula, Ivan Montenegro, Pedro Alvares, vulgo "Preferida" e Jair Pereira da Rosa, vulgo "Cabinho II", autores de diversos roubos em Copacabana, inclusive um levado a efeito á avenida Atlantica 24, de onde levaram joias avaliadas em 60 mil cruzeiros.

Quanto a Aparecida, é acusada de se haver apoderado de joias no valor de 120 mil cruzeiros, na residencia do sr. Aristides Ponchot Lermans, á rua Honorio de Barros n. 41 apartamento 61.

Embora confessando em cartorio ter sido esse o seu primeiro e ultimo "trabalho", Aparecida foi recolhida ao xadrez de Delegacia de Furtos e Roubos, estando sendo devidamente processada.

MODELO DO DIA

Por VERA WINSTON

COSTUME FEITIO PLAID. — Em fazenda quadriculada, podendo ser de uma peça só, mangas compridas e folgadas nos punhos, cinto de pelica afiveiado e gola fechada com pequeno rebordo. Bolsos laterais enviesados pouco abaixo do cinto.

TEATRO

"SONHO DE VALSA" E O TRABALHO DA CANTORA TANÁ'RA REGIA

Um elemento de precioso destaque artistico, acaba de ingressar no elenco da Companhia de Operetas do Teatro Carlos Gomes. Queremos nos referir á soprano Tanára Régia, figura das mais expressivas do "bel canto".

Esteve algum tempo a aplaudida cantora em São Paulo e Belo Horizonte. Vindo para o Rio, aqui, Tanára Régia que sempre se mostrou entusiasta do teatro musicado de opereta, fechou contrato com a Empresa Pascoal Segreto para estrêar na Companhia que está no teatro Carlos Gomes.

Três operetas e das bonitas e queridas tiveram seus principais papeis á disposição de Tanára Régia. Essas operetas eram: "Frasquita", "Princesa da Czardas" e "Sonho de Valsa".

A MENTIRA TEATRAL

Bob York nunca trabalhou em nossos teatros populares.

VOCÊ SABIA

— que Bibi Ferreira nasceu no Rio de Janeiro?

COISAS QUE INCOMODAM

O sucesso de "Segredos de familia".

O FILME DE HOJE

São José — "Claudia — Sadi Cabral.

O CARTAZ DO DIA

GINASTICO — "Bodas de Sangue", comedia ás 13 e 21 hs. com Dulcina.

PHENIX — E' proibido suicidar-se na Primavéra", comedia ás 17 e 21 horas com Bibi.

GLORIA — "Os filhos da Candinha", comedia, ás 16, 20 e 22 horas, com Jaime Costa.

RIVAL — "O Casca Grossa" comedia, ás 16, 20 e 22 horas, com Delorges.

JOÃO CAETANO — "Tóca pró pau", revista, ás 16, 20 e 22 horas, com Beatriz e Oscarito.

CARLOS GOMES — "Sonho de Valsa", opereta, ás 21 horas, com Tanára Régia.

RECREIO. — "Esta terra é nossa", revista, ás 21 horas, com Jararaca e Ratinho.

O COMENTARIO DA NOITE

— Sai um Ari do Recreio e entram dois, informava Vicente Marzulo ao De Chocolat. E o Augusto Porto, explicou:

— Foi-se o Ari Barroso e vêm agora a Ira Ari e o Ari Alencar.

Papelaria PEDRO PRIMEIRO
Hottum & Cia. Ltda.
Antiga PAPELARIA COELHO
RUA PEDRO 1.º N.º 15
ARTES GRAFICAS EM GERAL
Peças Teatrais de todos os Generos
Enviam-se Catalogos Gratuitamente

Ontem, No Catete

DESPACHOS E AUDIENCIAS DO PRESIDENTE DA REPUBLICA

O presidente da Republica recebeu, ontem, para despacho, no Palacio do Catete, os srs. Artur de Souza Costa, ministro da Fazenda, João Marques dos Reis, presidente do Banco do Brasil e Henrique Dodsworth, prefeito do Distrito Federal. Em audiencia o chefe do Governo recebeu o embaixador Carlos Martins Pereira e Souza.

Orbleu e Organdy
DE BAZIN
Perfumes de alta classe!
A' venda em todo o Brasil

MENU DO DIA

Por SAINT'ANGE

ALMOÇO:

Mocotó ensopado.

* * *

Ovas de tainha fritas.
Arroz de forno.

* * *

Salada de pepinos.

* * *

Pudim de côco.

JANTAR:

Sopa de fubarina.

* * *

Talharim com presunto.

* * *

Rolinhos de repolho.

* * *

Carne de panela.

* * *

Manjar com chocolate.

* * *

SOPA DE FUBARINA: — Quando puser o caldo no fogo, junte 2 espigas de milho raladas. Côe o caldo, leve a ferver e engrosse com fubarina desmanchada em leite frio. Não deve ficar muito grossa. Bote na sopeira folhas de alface fritas num pouco de manteiga e despeje a sôpa bem quente por cima.

* * *

ROLINHOS DE REPOLHO:— Cozinhe 1 repolho, destaque fôlhas e ponha no centro de cada uma um bom picadinho de qualquer carne, ligado com 2 ovos picados e 1 fatia de pão molhado no leite. Enrole uma a uma, arrume num prato, regue com manteiga derretida, polvilhe de queijo e leve ligeiramente ao forno. Depois de frios, corte os rolinhos e vá arrumando numa forma untada de manteiga e polvilhada de pó de pão, uma camada de ovos batidos, uns 4, outra dos rôlinhos e outra de queijo ralado, e assim até acabarem os ingredientes, terminando pelo queijo. Leve a tostar em forno brando, tire da forma ponha num prato e regue com manteiga derretida. Sirva o arro á parte.

Diario Astrologico

Hoje, 12 — Aspectos gerais: probabilidades, para negocios novos, Muranças, e contratos

QUE ACONTECERA' HOJE, AO LEITOR?

As probabilidades fastas ou nefastas de hoje, com horas e numeros razoaveis, são transcritas mais abaixo, para todos os leitores nascidos em qualquer dia, mês e ano, dos seguintes periodos:

PARA OS NASCIDOS

Entre 22 de dezembro e 20 de janeiro: — Dia de espectativa, esperanças de bons negocios principalmente á tarde. 15, 16 e17; 33, 34 e 44. (hs. e ns.)

Entre 21 de janeiro e 18 de fevereiro: — Boas possibilidades em relação ao outro sexo, alegria e triunfo. 11, 12 e 13; 29, 30 e 31. (hs. e ns.)

Entre 19 de fevereiro e 20 de março: — Manhã favoravel para viagens e impropria para encetar novos negocios. 12, 13 e 14; 21, 31 e 41 (hs. e ns.)

Entre 21 de março e 20 de de abril — Sorte nas industrias relacionadas com a navegação. 12, 22 e 23; 30, 31 e 32. (hs. e ns.)

Entre 21 de abril e 20 de maio: — Pensamentos máus e nervosismo, a tarde será melhor. 8, 9 e 10; 35, 36 e 37. (hs. e ns.)

Entre 21 de maio e 20 de junho: — Perspectiva de bons negocios e encontros felizes com o sexo oposto. 19, 20 e 21; 64, 65 e 66. (hs. e ns.)

Entre 21 de junho e 22 de julho — Proteção de amigos poderosos, principalmente do outro sexo. 15, 16 e 17; 51, 61 e 71. (hs. e ns.)

Entre 23 de julho e 23 de agosto — Obstaculos em negocios, a tarde e a noite serão de melhores augurios socialmente. 5, 6 e 7; 32, 33 e 34. hs. e ns.)

Entre 24 de agosto e 22 de setembro: — Manhã propicia em negocios de compras e vendas. 18, 19 e 20; 81 91 e 92. (hs. e ns.)

Entre 23 de setembro e 22 de outubro: — Perigos de desastres e grandes pezares por causa do outro sexo. 1, 11 e 14; 35, 47 e 50. (hs. e ns.)

Entre 23 de outubro e 22 de novembro: — Chance do comercio na industria e em todas as empresas. 2, 3 e 4; 20, 30 e 40. (hs. e ns.)

Entre 23 de novembro e 22 de dezembro — Brigas e desinteligencias domesticas. Ressentimento causado por inimigos secretos e luta interior. 11, 16 e 23; 83, 88 e 35. (hs. e ns.)

Instala-se Mais Um Posto de Vacinação

A diretoria da Associação dos Empregados no Comercio do Rio de Janeiro acaba de estabelecer um posto de vacinação anti-variolica no seu edificio á Avenida Rio Branco, 120, 14º pavimento, para o publico e para os filiados á A. E. C. R. J.

Esse posto funcionará nos dias uteis, das 8 ás 10 e das 13 ás 15 horas.

Podem ausentar-se do país

Pelo comando da 1.ª R. M. foram autorizados a se ausentar do país, os seguintes reservistas: Antonio Guilhermino dos Santos Filho, Gastão Guartin Filho de Moura e Adib Badin, que se destinam ás Republicas da Argentina, Uruguai, Chile, Perú, Bolivia, Paraguai e ao Dominio do Canadá, em carater transitorio.

CINEMA

"A CRUZ DE LORENA" CONTINUA EM CARTAZ. — Seja pela oportunidade da empolgante história, porque evoca o heroismo dos "maquis" e das forças que ajudaram, há pouco, a libertação de Paris e do solo francês; seja pela interpretação impecavel que lhe dão Jean Pierre Aumont, o "astro" francês contratado pela Metro, Gene Kelly e Peter Lorre; seja pelo vigor da direção que lhe imprimiu Tay Garnett, "A Cruz de Lorena" está registando sucesso de vulto no Metro-Passeio e hoje inicia ali sua segunda semana, ficando assim adiada para daqui a uma semana a apresentação da menina Margaret O"Brien em "O Anjo Perdido", ao lado de James Craig e Marsha Hunt. Frise-se, a proposito de "A Cruz de Lorena", que o publico vibra de tal modo, que por várias vezes aplaude com entusiasmo, bate palma, exteriorizando o maior apreço pelas mais empolgantes sequencias do vigoroso e épico espetáculo da Metro-Goldwyn Mayer que é bem, como já se disse, "vibrante como a propria Marselhesa"."

E' HOJE, QUE ERROL FLYNN SE APRESENTA SIMULTANEAMENTE, NAS TELAS DO RIAN, SÃO LUIZ, VITORIA E AMERICA, EM "PERSEGUIDOS", COM HELMUT DANTINE, JULIE BISHOP E OUTROS.

Erroll Flynn em "Perseguidos"

"Perseguidos", a odisséia sensacional de um valoroso Policia Montada e de sua enamorada, que, intrépida, o seguiu, desafiando a morte e sempre confiando na intrepidez do homem que amava.

Estão com Errol Flynn em "Perseguidos" (Northern Pursuit) Julie Bishop uma ruiva tentadora, que recentemente conhecemos melhor com Bogart, no fascinante "Combojo Para o Leste", Helmut Dantine, que já foi rival de Flynn em "Revolta", John Ridgley, Gene Lockhart, Monte Blue e outros, sob a direção sempre certa, sempre vigorosa de Raoul Walsh, o "mestre das paisagens imensas"...

"A CANÇÃO DE BERNADETTE" EM PLENA SEGUNDA SEMANA DE SUCESSO

Continua em pleno sucesso, conquistando todos os publicos o filme mais bonito do ano: "A Canção de Bernadette". A sua segunda semana de exibições no Palacio, onde está sendo apresentado no mesmo horario (2,30 — 5.45 e 9 horas) **tem sido uma absoluta confirmação do triunfo que se verificou desde o dia da estréia.**

Não ha quem não se emocione com o desempenho de **Jennifer Jones.** Sua maravilhosa criação nunca mais se apagará da memoria de todos os que tiveram a dita de vê-la em pleno esplendor de sua arte inimitavel. E os elogios estendem-se ainda a Vincente Prisca, Anne Revere, Charles Bickford, William Eythe, Gladys Cooper e todos os soberbos "players" que formam o impecavel elenco desta obra-prima da 20th. Century Fox.

A MAIS DESLUMBRANTE PRODUÇÃO DO ANO, COM O MAIOR COMEDIANTE DE TODOS OS TEMPOS!

"Sonhando de Olhos Abertos" (Up in arms), da Goldwyn-RKO, é esta produção, enquanto que Danny Kaye é o maior comediante de todos os tempos, o mais sensacional, o mais extraordinario, o mais engraçado, o mais original comico que o cinema já tem apresentado nos ultimos 10 anos!

Danny Kaye é realmente "algo" "diferente", amigo "fan", e uma personalidade que você não esquecerá tão cêdo...

"Sonhando de Olhos Abertos" possue musicas, dansas, comedia, as belissimas Goldwyn Girls e o sensacionalissimo Danny Kaye, "o "comico-perfeito", o "dansarino exímio"! Não percam "Sonhando de Olhos Abertos", a partir de amanhã, no cinema Plaza!

Uma das "beldades que veremos em Sonhando de Olhos Abertos"

SOCIAIS

ANIVERSARIOS

Fazem anos, hoje:

Senhores: dr. Anibal Porto; prof. Américo Valerio; Uberto eal; Joaquim Fonseca; — Faz anos, hoje o dr. Orlando Bulcão Viana, corregedor do D. F. de Segurança Publica.

Menino: Carlos, filho do sr. João Batista de Figueiredo e da sra. Olga de Matos Figueiredo; Celso, filho do sr. Alfredo Paulo e da sra. Linda Paulo, e Alcir, filho do sr. Arnaldo Pereira Figueiredo e da sra. Carmen Gomes Figueiredo.

Senhoras: Elza Miranda Correia Pizarro; Eunice Silva Soares Pereira; Ermelinda Pereira.

CASAMENTOS

Enlace Marina de Carvalho-Edson Ladeira — Na matriz de N. S. de Copacabana, á praça Serzedelo Corrêia, consorciam-se depois de amanhã, ás 17 horas, a senhorinha Marina de Carvalho, filha do casal Antonio dos Reis Carvalho com o sr. Edson Ladeira, filho do casal Otaviano Kneipp Ladeira. Os noivos receberão os cumprimentos na igreja.

—Enlace Estela Rodrigues de Souza-Silvio Mota — Realizar-se-á no proximo sabado, ás 17.30 horas, na igreja de Nossa Senhora da Gloria, no largo do Machado, o casamento da senhorinha Estela Rodrigues de Souza, filha do sr. Joaquim Rodrigues de Souza e de sua esposa senhora Ana Rodrigues de Souza, com o sr. Silvio Mota, filho do sr. Pedro Ferreira da Mota e de sua esposa, sra. Laudelina Miranda da Mota.

— Enlace Tuti Inácio Nunes-Francisco de Paula Torres — Realiza-se hoje, ás 14 horas, na 6ª Circunscrição, o casamento da senhorinha Tuti Inácio Nunes, filha do sr. Aristides Inácio Nunes e da sra. Baluz Elias Nunes, com o sr. Francisco de Paula Torres, filho do sr. Hermogene de Paula Torres e da sra. Maria dos Santos Torres.

FESTAS

— Festa de Baile regionais — Hoje, ás 18 horas, a Associação Cristã Feminina fará realizar uma reunião dansante, preparatoria para a grande Festa de Bailes Regionais a ser levada a efeito na inauguração da séde propria da A. C. F., á avenida Presidente Wilson n. 298, 10º andar. O programa constará de: 1) — Dansa brasileira — "Na Bahia tem..."; 2) — Play Party game — "Thief"; 3) — Dansa americana — "Virginia Reed..."; 4) Dansa dinamarquesa — "Galinha com crista"; 5) — Dansa portuguesa — "Vira".

Dirigirão as dansas as senhoras Maria Nazare A. Torres, Margareth Clarcp, senhorinhas Lyllian Mary Rocha, Neusa Feital, Irene Santos e srs. Oliver Buck, Paulo Pinho e Antonio Janot.

CONCERTOS

Realizam-se amanhã e depois de amanhã, os seguintes concertos:

Amanhã — O. S. B. Teatro Municipal, ás 21 horas.

Depois de amanhã: — O. S. B. Teatro Municipal, ás 17 horas.

CONFERENCIAS

Na Sociedade Brasileira de Filosofia —Sr. Sirio L. Drumond — Hoje, ás 17 horal, sobre o tema: "Reflexões sobre o tempo". Entrada franca.

— Na Sociedade Brasileira de Cultura — Sir Donald St. Clair Gainer — Amanhã sobre o tema: "A Monarquia Britanica".

REUNIÕES

Standard Phonic Drill Club — Em sua séde, á rua Senador Dantas, 19, sala 108, será realizada hoje, ás 20 horas, uma palestra em inglês por miss Warren, que dissertará sobre o tema "American Festivals".

Essa palestra é em cumprimento do programa organizado para o mês de outubro, em comemoração do 1º aniversario da fundação desse clube de conversação em inglês.

A conferencista será saudada pela senhorinha Maria Carmelita de Gouveia Rego.

Os bacharelandos da Faculdade Nacional de Direito se reunirão quarta-feira próxima, as 21 horas, naquele estabelecimento, para escolha do paraninfo da turma de 1944. Para essa eleição, em que votarão os alunos do 5º ano, são candidatos os professores Helio Gomes e Artur Cumplido de Santana.

ASSOCIAÇÕES CULTURAIS

Sociedade Brasileira de Filosofia — A's 17 horas de hoje, reunir-se-á essa Sociedade, á praça da Republica n. 54, 1º aldar.

— Instituto dos Advogados — Realizar-se-á amanhã, ás vinte e trinta horas, a sessão ordinaria do Instituto da Ordem dos Advogados Brasileiros.

— Instituto Brasileiro de Letras — Realiza-se hoje, ás 17 hosas, na séde social, á Avenida Rio Branco, Edificio do "Jornal do Comercio", 4º andar, sala 423, a posse da nova diretoria do Ilstituto Brasileiro de Letras. A sessão será solene e publica. A diretoria compõe-se de presidente, desembargador Carlos Xavier Pais Parreto, vice-presidente, dr. Floriano de Lemos; secretario geral, professor Edgar Sussekind de Mendonça; 1º secretario, Silvio de Brito; 2º secretario, dr. Orsini de Castro; tesoureiro, dr. Viana Junior; bibliotecario, dr. José de Castro Garcia, e diretor da Revista, dr. José Magarinos.

— Instituto Brasileiro de Cultura — A sessão de terça-feira ultima do Instituto Brasileiro de Cultura, foi presidida pelo sr. Edgard Sussekinde de Mendonça e secretariada pelo sr. Oliveira Ramos. Foi aceita sócia correspondente a ilustre dama sra. Chiang Kai Shek. A sra. Juraci Silveira agradeceu á sua eleição para a cadeira de Barão de Macaubas. O sr. Carlos Cavado falou sobre a necessidade do comparecimento á sessão dos sócios dirigindo apelo nesse sentido.

EXPOSIÇÕES

Galeria Bernardelli. — Permanente. — No Museu N. de Belas Artes.

— Lucilio de Albuquerque. — Permanente. — Rua Ribeiro de Almeida, n. 22.

— Exposição de Fotografias — Na Galeria de Artes Classicas.

— João Sanseverino — Pintura. — No Liceu de Artes e Oficios.

— Paulo Guimarães — Pintura. — No salão nobre do Palace Hotel.

— Salão da Primavera. — Na Associação Cristã de Moços.

— Fotografias Canadenses— Nos salões da Mesbla S. A., á rua do Passeio.

— Salão Nacional — No Museu N. de Belas Artes.

— Arte e Literatura Chilena — No Ministerio da Educação.

— Napoleão Potiguara Lazzaroto — Gravura e desenhos. — No Instituto dos Arquitetos do Brasil.

— Quinto Salão Brasileiro de Arte Fotografica. — Na Galeria de Arte Clássica, á travessa do Ouvidor n. 35.

Alberto Lima — Aquarelas — Sob o patrocinio da Sociedade Brasileira de Belas Artes, inaugura-se segunda-feira proxima, no salão nobre do Palace Hotel.

VIAJANTES

Voltou de São Paulo o embaixador da Colombia — Pelo "clipper" da Pan American World Airways regressou, ontem, de São Paulo, para onde seguira há seis dias, o sr. Alfonso Araujo, embaixador da Colombia nesta capital. O referido diplomata esteve tambem em Porto Alegre, numa breve visita. Receberam-no ao desembarque vários amigos e funcionarios da Embaixada, inclusive o sr. Julio Ortega O., adido á missão diplomática colombiana. A Buenos Ares voltou o sr. Alwyn Zoutendyk, consul geral da União Sul-Africana na Argentina, no Uruguai e no Brasil, com séde na capital do primeiro destes paises e que viera ao Rio em missão de seu cargo.

ENFERMOS

Foram sepultados, ontem:

No cemiterio de São João Batista:

A's 11 horas, o dr. Clovis Newton de Lemos.

— No cemiterio de São Francisco Xavier:

A's 10 horas, o sr. Antonio Micell.

— A's 14 horas, o sr. Domingos da Costa Marques.

MISSAS

Serão celebradas, hoje:

No altar mór da igreja da Candelaria, ás 10,30 horas, de 7º dia em intenção da alma da sra. Maria Machado e Souza Campos.

— No altar mór da igreja da Santa Cruz dos Militares, ás 10 horas, de 7º dia, em sufragio da alma do coronel Mario Pinto Peixoto da Cunha.

— No altar mór a igreja de São Francisco de Paula, ás 9 30 horas, de 7º dia, por alma do sr. Mamede Estevez Pardo.

— Na igreja e São Francisco de Paula, ás 11 horas, de 7º dia em sufragio da alma da sra. Maria Beatriz Batista.

— Será rezada hoje, ás 10,30 horas, no altar mór da igreja de São Francisco de Paula, de 30 dia, em intenção da alma do dr. Vicente Galo.

— Será celebrada, amanhã, ás 8,30 horas, na igreja de São Cristovão, missa de 30º dia, em sufragio da alma da senhorinha Vanda Viana, filha do sr. Oscar Viana.

LIVRE-SE DA TOSSE
E DEFENDA OS
SEUS BRÔNQUIOS COM
BENZOMEL
Granado

NOS CINEMAS

CINELANDIA

Palacio — "A Canção de Bernadette" (20th Century Fox) Jennifer Jones e William Eythe. 2.30 — 5.45 e 9.00 horas. **Vitória** — "Perseguidos" (Warner) Erroll Flynn e Julie Bishop. 2 — 4 — 6 — 8 e 10 horas. **Metro Passeio** — "A Cruz de Lorena" Metro Jean Pierre Aumont. 1|2 dia. 2 — 4 — 6 — 8 e 10 horas. **Capitolio** — Sessões Passatempo, Desenhos, Comedias e Jornais. A partir de 1|2 dia **Pathé** — "Por quem os Sinos Dobram" (Paramount) Gary Cooper e Ingrid Bergman. 2 — 4 — 6 — 8 10 horas. **Imperio:** — "Morta na Pagina Dois" (Fox George Sanders. "Aventuras dos Cadetes do Ar", episodios 5º e 6º. A partir de 2 horas. **Odeon** — "Henry na Casa da Mumia" (Paramount) Jymmy Lydin e "A Ronda da Morte" (Paramount) Chester Morris. A partir de 2 horas. **Rex** — "A Viuva Alegre (Metro) Jeannette MacDonald e Maurice Chevalier: 2, 4, 6, 8 e 10 horas. **Plaza** — "Ninguem Escapará ao Castigo" (Columbia) Marsha Hunt e Alexander Knox. 2 — 4 — 6 — 8 e 10 hs. **Cinema Trianon** — "A Pastoral de Beethoven", "Passatempos de Hollywood", "O Café do Camondongo Alegre". Comedias e Variedades. A's 22 horas: "Mulheres Perdidas" com Viviane Romance.

CENTRO

D. Pedro — "Imperio da Desordem" e "A Ceia dos Veteranos". **Lapa** — "Ao Levantar do Pano" e "O Grande Motim". **Metropole** — "Jack London" e "Os MacGuerins da Brooklyn". **São José** — "A França Eterna". **Floriano** — "E' Proibido Sonhar". **Mem de Sá** — "Paris nas Trevas". **Iris**—"Dorminhoca da Fuzarca" e "O Perigo me Persegue. **Ideal** — "O Trem do Diabo". **Eldorado** Guadacanal" e "Condenados ao Casamento". **Parisiense** — "E o Espetáculo Continua". **Republica** — "De Mayerling a Serajevo" e "O Manda Chuva". **Colonial** — "Amor a Percentagem e o Rural Foragido. **Primor** — "Que Louras" e "A Aventureira do Alaska". **Popular** — "A Canção da Vitória". "Damasco" e "Alarma do Atlantico"

BAIRROS

Metro Copacabana — "Filhos de Brio" Metro) Bonita Granville e Gene Reynolds. 2 — 4 — 6 — 8 e 10 horas. **Metro Tijuca** — "O Pecado dos Outros" (Metro) Robert Young e Maureen O' Sullivan. 2 — 4 — 6 — 8 e 10 horas. **Rian, São Luiz, América** — "Perseguidos" (Warner) Errol Flynn e Julie Bishop. 2 — 4 — 6 — 8 e 10 horas. **Carioca** — "Filho Querido" (Fox Don Ameche e Frances Dee. 2 — 4 — 6 — 8 e 10 horas. **Astoria, Olinda e Ritz** — "E o Espetáculo Continua". **Rio Branco** — "A Dama das Camelias" e "A Marca do Assassino". **Catumbi** — "Mister V" e "Sargentos" e Recrutas". **Guarani** — "Tu és a Unica" e "Paixão Oriental". **Natal** — "E a Vida Continua" e "Tarzan Contra o Mundo". **Fluminense** "Demonio do Congo" e "Malandro de Sorte". **Politeama** — "Lily", a Teimosa". **Bandeira** "Dois Solteiros em Apuros. **Edison.** "Misterios da Vida". **Velo** "Tempesta de Ritmo". **Vila Isabel** — Tempestade de Ritmo" **Ipanema** — "Jack London" **Pirajá** — "Maria Antonieta". **Centenario** — "Alta Malandragem" e "Frutos do Mal". **Jovial** — "Horas de Tormenta". **Tijuca**—"O Cisne Negro". **Apolo** "Horas de Tormenat". **Grajau'** "Quarteto de Amor". **Avenida** — "Senhorita Ventania". **Americano** — "O Cisne Negro" **Maracanã** — "Dorminhoca da Fuzarca" e "O Testemunho do Cadaver". **Guanabara** — "Feitiço do Tropico" e "Cavaleiros da Fronteira". **São Cristovão** —"A's Portas do Inferno". **Haddock Lobo** — "A Ilha dos Homens Perdidos" e "Perigo Amarelo". **Floresta** — "Ladrão que Rouba Ladrão" e "Imperio Submarino".

SUBURBIOS (CENTRAL)

Meier — "Divino Tormento" e "Em Busca do Ouro". — **Para Todos** — "Idilio em Dó-Ré-Mi" e "Capitulou Sorrindo". **Beija Flor** — "Na Noite do Passado". **Madureira** — "Vitória pela Força Aerea" e "O Tunel Fatal". **Moderno** — "O Vagalume". **Modelo** — "A Dama Fantasma" e "A Mulher Sempre Vence". **Quintino** — "A Mulher da Cidade" e "O Testemunho do Cadaver". **Piedade** — "Guadalcanal". **Irajá** — "Ladrão que Rouba Ladrão" e "O Vaqueiro Errante". **Mascote** — "Sedução Tropical" e "O Submarino Suicida".

SUBURBIOS (LEOPOLDINA)

Paraiso — "Atrás do Sol Nascente". **Rosario** — "Turbilhão". **Ramos** — "Idilio de Handy Hardy" e "Portugal, Portal da Europa". **Santa Helena** — "Salve-se Quem Puder". **Penha** — "Cairo". **Santa Cecilia** — "Aquilo, sim, Era Vida". **Caxias** —"Cinco Covas no Egito" e "Sete Noivas".

NITERÓI

Eden — "Aguias Americanas" e "Fazenda 20". **Imperial** — "Flor de Inverno". **Odeon** — "Alta Malandragem". **Rio Branco** — "Encontro em Berlim" e "Um Susto por Minuto".

PETROPOLIS

Capitolio — "Dois Solteiros em Apuros". **D. Pedro** —"Amazonas dos Ares" e "Falam as Pistolas". **Petropolis** — "A Força do Coração".

Tribunal do Jury

VAI CUMPRIR 4 ANOS DE PENITENCIARIA

Reuniu-se ontem o Tribunal do Juri, sob apresidencia do juiz Ari Franco, funcionando o promotor dr. Otavio Bastos, para julgar o réu Alvino Paulo.

Segundo a denuncia o acusado, no dia 20 de marco do corrente ano, ás 17 horas mais ou menos, no café sito á rua Frei Caneca, esquina da rua Marquês de Sapucaí, tentou matar a golpes de punhal Teodoro José das Chagas, só não conceguindo um crime de homicidio por circunstancia alheia a sua vontade.

O acusado foi preso e autuado em flagrante, processado e denunciado como incurso no art. 121 c|c art. 12 do Codigo Penal.

Depondo antem em plenario, o reu declarou que fora agredido pela vitima no interior do referido botequim, fazendo uso da faca apenas para defender-se.

Pelo laudo pericial ficou constatado que tambem ele ficou ferido na luta. Ambos tinha uma velha rixa, pois ha tempos a vitima tentara agredir o acusado a barra de ferro.

Ao terminar os debates o Conselho de Sentença condenou Alvino Paulo a pena de 4 anos de reclusão, que terá de ser cumprida na Penitenciaria.

Foi patrono do reu o causidico Celso do Nascimento.

SABONETE
Dorly
Preço por preço é o melhor!
A' venda em todo o Brasil

ASO na cabeça
vinte anos menos na aparencia
ASO sem pintar
devolve aos cabelos brancos a cor natural
Peçam prospectos gratis ao Laboratorio Aso — Rua Marquês de São Vicente, 219 — Rio

C. P. O. R. do Rio de Janeiro

Deverão comparecer munidos de carteira de identidade, calção de educação fisica e sapatos tenis amanhã, ás 7 horas, afim de serem submetidos a exame fisico, os seguintes candidatos á matricula: Nelson Ferreira Leite, Armando Miada, Harley Granato, Orlindo Tomaz, Jorge Alberto Bittencourt, Clovis Metro, Eduardo Carlos Abreu Junior, Altino Soares Bilharinho, Mario Cardoso Fontes do Amaral, Olavo Martins Garcia e o cabo João Machado.

Falencias Requeridas

Rubem Pontes Soares, sendo credor de Fidelis Copolillo, estabelecido á Avenida Venezuela, 43 (Restaurante do Instituto da Estiva) pela quantia de .... Cr$ 3.600,00, requereu ao Juiz da 11.ª Vara Civel a falencia do referido restaurante.

Por Que Não Se Abre a Agua Durante o Dia ?

UMA SUGESTAO DE MORADORES DE VILA ISABEL

Moradores da rua Senador Nabuco em Vila Isabel, fazem por nosso intermedio uma sugestao a proposito da distribuição da agua.

Ultimamente, como a pressão, devida á escassez não é grande, sendo insuficiente para levar o liquido até ás caixas, os moradores enchem seus vasilhames nas torneiras dos registos, colocados em niveis mais baixos.

Acontece porem que a agua é solta somente á noite. Isso obriga os moradores a uma espera que muitas vezes se transforma em prolongada vigilia. Se a agua fosse aberta durante o dia os moradores se libertariam desse incomodo.

E na verdade são tantas, hoje, as preocupações diurnas, que é bem justo e bem merecido um repouso noturno paar os pais de familia e donas de casa cariocas.

Um general chamado pelo ministro

A chamado do ministro, encontra-se nesta capital o general Francisco Borges Fortes de Oliveira, comandante da Divisão e guarnição de Bagé, Estado do Rio Grande do Sul. Esse oficial general apresentou-se á tarde ao responsavel pelo expediente da Guerra.

Caixa Reguladora de Emprestimos da Prefeitura

Serão pagas, hoje, as seguintes propostas:

74724 — 75037 — 75039 —
75053 — 75202 — 75208 —
75220 — 75221 — 75222 —
75225 — 75229 — 75230 —
75232 — 75233 — 75236 —
75237 — 75238 — 75239 —
75240 — 75241 — 75242 —
75243 — 75245 — 75246 —
75247.

Serão pagas tambem as propostas já anunciadas neste mês e não recebidas.

Matou-se Na Via Publica

Em frente á rua Domingos Fernandes n. 12, em Madureira, onde reside sua noiva, matou-se ontem, o operario do Arsenal de Marinha Lafalete Souza, de 21 anos, solteiro e morador á rua Ferreira Catão n. 96.

Levado o fato ao conhecimento das autoridades do 24º distrito policial, esteve no local o comissario ali de serviço que, após o exame pericial, providenciou a remoção do cadaver para o necroterio do Instituto Medico Legal.

O tresloucado não deixou declarações.

Patente de Invenção N.º 27.409

Momsen, Leonardos & Cia., Agente Oficial da Propriedade Industrial, estabelecida á Praça Mauá, N.º 7, 15.º, nesta cidade, encarrega-se de promover o emprego de "APERFEIÇOAMENTOS EM APARELHOS DE REFRIGERAÇÃO", privilegiados pela patente supra, de propriedade da MILLS NOVELTY CO.

Concursos Na Prefeitura

PROVAS PARA PROFESSOR DE CURSO TECNICO SUPLETIVO

De acordo com a deliberação das Bancas Examinadoras das provas de habilitação para professor do Curso Tecnico Supletivo, das disciplinas de: "Noções Elementares de Direito, Noções de Direito Comercial, Legislação Trabalhista e Fiscal" e a de "Português", o Departamento de Organização está cientificando os interessados de que a prova escrita da primeira será realizada hoje, ás vinte horas, na Escola T. S. Amaro Cavalcante, á rua do Catete, 147 e a identificação publica da de Português, amanhã, ás quatorze horas, na sala 16, 6.º andar, do edificio da Avenida Graça Aranha, 416.

As Semanas da "Asa" e da "Economia"

SERÃO COMEMORADAS NAS ESCOLAS MUNICIPAIS

Para que tenham comemorações condignas a "Semana da Asa" e a "Semana da Economia", que ocorrerão, a primeira de 23 a 29 e a segunda de 24 a 30 do corrente, o diretor do Departamento de Educação Nacionalista, da Secretaria Geral de Educação, determinou que fossem realizados, nas escolas, festejos e solenidades condizentes com a importancia dos assuntos.

Na primeira será posto em evidencia o desenvolvimento da aviação e homenageada a memoria de Santos Dumont e na segunda, serão realizadas palestras demonstrando a vantagem da poupança. A PRD-5 Radio Difusora da Prefeitura colaborará para o maior brilhantismo das solenidades.

Diario Recreativo

ASSEMBLÉIA NO GRUPO DOS INDEPENDENTES

Esse popular cordão carnavalesco realizará, no proximo sábado, ás 21 horas, na séde da Sociedade Luzo Brasileira (antigo Centro Galego) á rua do Rezende, uma assembléia para a eleição da nova diretoria.

BANDA PORTUGAL

A Banda Portugal realizará, domingo proximo, 15 do corrente, uma tarde-noite dansante em seu salão de festas, á Avenida Getulio Vargas (praça 11 de Junho). Essa reunião que terá o concurso de um harmonioso "jazz" iniciar-se-á ás 19 horas e prolongar-se-á até ás 24 devendo alcançar grande exito.

ELITE CLUBE

O popularissimo gremio recreativo Elite Clube anuncia para o proximo sabado mais uma reunião dansante, a qual, como sempre sucede, deverá fazer afluir ao salão da Praça da Republica um avultado numero de recreativistas.

ABRA SUA CONTA

DEPOSITOS POPULARES 8 %

FORO MILITAR

A DESINCORPORAÇÃO DA F. E. B. E' DA ALÇADA ADMINISTRATIVA

Julgando o habeas-corpus em que Bento Agostinho do Nascimento, reservista incorporado ao 11º R. I., pedia sua exclusão da tropa, visto que a sua visão o impossibilitava de servir em um corpo expedicionario, o Supremo Tribunal Militar, na sua ultima sessão sob a presidencia do ministro general Silva Junior, decidiu que o habeas-corpus não é meio idoneo para se excluir da F. E. B. o reservista convocado e que o caso é da alçada exclusiva da administração militar, que o aprecia e sobre ele decide, conforme as conveniencias do momento e as necessidades do serviço publico.

Finalizando sua decisão, aquele alto Tribunal mandou, para os fins de direito, remeter do acordão ao ministro da Guerra. Relatou o feito o ministro Bulcão Viana.

AGREDIU O COMPANHEIRO DE PRISÃO

Ao Juizo da 2ª Auditoria de Guerra, foi denunciado pelo respectivo promotor Cesar Sampaio, o soldado Alcides Evangelista de Mendonça, do 11º R. I., como incurso no art. 132 do atual Codigo, por haver agredido no xadrez da Fortaleza de Santa Cruz, a que se achava recolhido, o seu companheiro de prisão, Sebastião Teodoro da Silva, produzindo-lhe ferimentos.

Essa denuncia foi recebida pelo respectivo auditor, que mandou proceder nos demais atos de direito.

HABEAS-CORPUS JULGADOS ONTEM

Na sessão de ontem, o S. T. M., presidido pelo ministro general Silva Junior, concedeu habeas-corpus a Pascoal Palaro, Jaime do Carmo, oJsé Antonio de Oliveira, Alexandre do Nascimento Lopes, Manuel Rei Taboada, Luiz Milanelo, Antonio Fernandes, Valdomiro Portes, Antonio Gercioloto, Augusto Fabiano, Procopio Sagusto Bandeira, Alberto Grastiro si, Angelo Ferrari, Giusepe Liboni, Arpelino Bagatia, Salvador Orlandi, Salvador Orlandi, José Sanches Martins, Pedro Rodrigues de Oliveira e Cambiaghi Silva, uns para serem postos em liberdade, sem prejuizo do processo a que respondem, e outros para ficarem isentos do processo de insubmissão; negou os pedidos de Batista Otaviano, Cesar Augusto Carlos, Osmar Katagi e Tacito da Silva Bastos; julgou prejudicados os pedidos de Valdomiro Francisco de Andrade e Marcolino Teles Goulart; e adiou o julgamento do pedido de Jorge dos Santos, preso na ilha das Cobras.

COMPROMISSO DE CONSELHO NA MARINHA

Foram compromissados na 2ª Auditoria da Marinha, perante o auditor dr. H. A. Magalhães de Almeida, por haverem sido sorteados juizes do Conselho Especial de Justiça, que deverá julgar o radiotelegrafista da Marinha Mercante Silvio Macedo Campos Sobrinho, os seguintes oficiais: capitão de fragata, José Coutinho Pereira, presidente; capitães-tenentes, Pedro Pena Brigthmore, Ari Gonçalves Gomes e Edgar Frois da Fonseca.

Mais Oficiais da Reserva Para o Exercito Brasileiro

CURITIBA, 11 (A. N.) — Terá lugar amanhã a cerimonia da declaração de aspirantes dos oficiais da reserva que terminaram o curso, este ano, do C.P.O.R. E' patrono da turma o general Heitor Augusto Borges e o paraninfo major Henrique Geisel. A solenidade realizar-se-á ás 14 horas, no Estadio Belfort Duarte. Pela manhã haverá missa em ação de graças, oficiada por dom Atico Euzebio Rocha, na praça Santos Andrade, durante a qual será feita a benção das espadas.

AS CONFISSÕES DE MOLL FLANDERS

ROMANCE DE DANIEL DEFOE

CAPITULO XXXIV

12 DE OUTUBRO DE 1944

BUSY nunca fôra uma criatura dada a pilherias. Mas, naquele momento, pensei que estivesse gracejando, afim de ver até onde ia a minha curiosidade. E, assim, não pude deixar de me sentir profundamente emocionada, ao escutar o recado da dama de preto:

—— Ela mandou dizer que a senhora não se preocupe...

—— Só?...

—— Não... Afirmou também que está satisfeita com a filha que deixara criança... Mas não queria nem de longe trazer-lhe aborrecimentos...

—— Oh!... E', então, por isso que não aparece?... Ela se considera, sem dúvida, uma indesejavel...

—— Com licença... Foi esta igualmente a minha impressão... As suas palavras tinham um acento de tristeza...

—— E não perguntou por mim?...

—— Ela sabia que a senhora estava ausente...

—— Não deixa de ser engraçado... Todos nós à procura da dama de preto, e ela, calmamente, a vigiar os meus passos... Fracassamos de modo lamentavel nas nossas pesquisas...

—— Resta, senhora, o consôlo da sua estima... Ela fêz questão que eu fôsse buscar Harold... E, diante do menino, olhou-o demoradamente, dizendo que era muito forte e bonito...

—— E ela, Busy, como é fisicamente?...

—— Tem estatura acima da mediana... Os cabelos, muito negros, começam a apresentar alguns fios brancos... O seu andar é firme e elegante...

—— Quantos anos aparenta?...

—— Quarenta e oito.

—— E a sua fisionomia demonstra sofrimento?...

—— Há marcas, senhora, que não se apagam... Embora sorria, afirma que está satisfeita, deve conservar, no intimo, alguma dose de amargura... A gente descobre, sem dificuldade, que ela padeceu bastante...

—— Coitada!... E eu com tanta vontade de abraçá-la... Por que não se demorou mais um pouco?...

—— Bem que procurei prendê-la... Estive falando sôbre o nascimento de Harold... E, depois, fiz referência ao nosso próximo regresso a Colchester...

—— Próximo regresso?... Busy, por amor de Deus, você não devia ter falado nisso... Ela vai pensar, agora, que não estivemos tentando descobrir o seu paradeiro...

—— E'... Desculpe... Eu...

—— E o que foi que ela declarou?

—— Nada...

—— Nem sequer fêz uma pergunta a respeito da maneira pela qual cheguei ao palacete de North Street?...

—— Já devia saber tudo... A minha impressão é que ela se acha a par dos menores acontecimentos... Quando, porém, mencionei a extraordinaria amizade da senhora Through pelo neto, prestou tôda a atenção...

—— E formulou algum comentário?...

—— Limitou-se a sorrir...

—— As avós são sempre iguais... E como eu gostaria de ter agora aqui, ao meu lado, a misteriosa... Qual foi mesmo o nome que ela lhe deu?...

—— Não houve apresentação...

—— E' estranho... Então, a dama de preto chegou, foi entrando, sem adiantar de quem se tratava?... Por obséquio, Busy, explique-se...

—— Nós já nos conheciamos desde Colchester...

—— Ahn!... Eram velhas conhecidas?... E por que não conseguiu que ela se demorasse mais tempo?...

—— Estou convencida de que só não ficou com receio de que o senhor Robin a encontrasse...

—— E, por falar em meu marido, não sei como vai ser... Êle precisa conhecer esta visita inesperada... A dificuldade, entretanto, está em explicar a minha ausência...

—— Direi que a senhora estava no quarto, repousando, com dor de cabeça...

—— Mas ai, Busy, não fica definido o seu propósito de fugir a um encontro comigo, querendo apenas conhecer Harold...

—— A senhora é quem sabe... Eu não tenho nada com isso... De qualquer modo, porém, se me permitisse, eu faria um reparo..

—— Pode falar...

—— A senhorita Emily é muito amavel, muito simpática, muito elegante... Julgo, entretanto, que dá demasiada importância aos prazeres faceis... A sua companhia...

—— Vai, por acaso, condenar a minha atitude?...

—— Não condeno — estou fazendo uma simples advertência... E Deus queira que, amanhã, a senhora continue sem motivos de arrependimento.. Londres possue tôdas as tentações das grandes cidades...

—— Agradeço os seus conselhos... Mas, sinceramente, não descubro o minimo perigo em manter relações com Emily... Ela é uma jovem distintissima...

—— Desculpe... A senhora fará o que quiser... Nunca, porém, poderá dizer que a velha Busy deixou de apontar o mal dessa amizade...

Quando Robin chegou, à hora do jantar, estive a ponto de contar-lhe o episódio, com todos os detalhes. Achei, entretanto, que seria dificil explicar a minha ausência. E, assim, esperei até o dia seguinte, afim de narrar o acontecido.

—— Oh, Betty, você sozinha por aqui ainda tão cedo!... — saudou-me, sorrindo, o meu sogro.

—— E' que preciso falar muito com o senhor...

—— Descobriu, por ventura, o paradeiro da misteriosa Marjorie Parking?...

—— Ainda não, mas, ontem, à tarde, ela esteve lá em casa...

—— Oh, Betty, não é possivel!...

—— Pois é exatissimo... A dama de preto deu-me a honra de sua visita... E, mais do que isso, elogiou muito a beleza e a robustez de Harold...

—— Você deve ter ficado orgulhosissima...

—— Eu... E' sôbre isso que lhe desejo falar... Naquela hora, infelizmente, eu me encontrava fora...

—— Alguma visita?...

—— Não... Eu tinha ido ver uma exposição de modas... Uma vizinha me convidou e...

—— Compreendo... Você saiu sem prevenir seu marido... E, enquanto estava ausente, surgiu a mulher que tanto temos procurado...

—— E' verdade... E, agora, o que me aconselha fazer... Tenho medo de falar a Robin...

—— Ora... Deixe o caso comigo... Eu me entenderei com êle... Aliás, às doze horas, devemos nos encontrar no clube... E faltam apenas cinco minutos...

—— Então, senhor Through, muito agradecida... E até logo... Não quero atrasar o seu entendimento com Robin...

Eu ia saindo quando um homem, muito apressado, saiu de um carro e entrou no apartamento de meu sogro, gritando:

—— Senhor Through!...

—— Quem é?...

—— E' um empregado do clube... Há pouco... Quando ia chegando a Trafalgar...

—— Calma, meu caro, pois, do contrário, ficarei sem saber o que me diz...

—— Na verdade, senhor, eu estou nervoso... E, desvraçadamente, não é para menos... O seu filho...

—— O que aconteceu com Robin?...

—— Êle foi vitima de um...

Robin Through, que tanto vem fazendo afim de descobrir a misteriosa mulher de preto, encontrar-se-á em perigo de vida ?...

(CONTINUA NO PRÓXIMO NUMERO)

SINDICATO DO COMÉRCIO VAREJISTA DE PRODUTOS FARMACÊUTICOS DO RIO DE JANEIRO

Sede Provisoria: Av. Presidente Vargas, 1733 - 1.º andar

(PROXIMO A' E. F. CENTRAL DO BRASIL)

De acordo com os Estatutos deste Sindicato, convido os Srs. associados a se reunirem em assembléia geral ordinária, no próximo dia 16, ás 20 e 21 horas, em 1.ª e 2.ª convocação, na sede social, á Av. Presidente Vargas n.º 1733, 1.º andar, afim de tratar da seguinte

ORDEM DO DIA

a) leitura, discussão e aprovação da proposta orçamentária para 1945;
b) interesses sociais.

Rio de Janeiro, 12 de outubro de 1944.

DAVID CARLOS MEINICKE
Presidente

O JULGAMENTO DOS COLABORACIONISTAS NA FRANÇA

OS TRIBUNAIS QUE JULGARÃO OS QUE SE ACUMPLICIARAM COM O INIMIGO

PARIS, 11 (S.F.I.)—Os circulos autorizados afirmam que maioria dos processos instaurados contra os agentes do inimigo resultarão na denuncia dos réus por infração dos artigos 75 e seguintes do Código Penal. Correspondendo ao desejo formal da Resistencia, o Governo Provisorio da Republica achou que o julgamento dos traidores transformados em lacaios do inimigo exigia uma jurisdição democratica, verdadeira expressão nacional.

Instituiram-se para esse fim, na Côrte de Apelação, Côrtes de Justiça compostas por um magistrado, exercendo a presidencia, diretamente nomeado pelo ministro da Justiça e quatro jurados sorteados. A lista de jurados é elaborada mensalmente por uma comissão composta pelo primeiro presidente da Côrte de Apelação ou o presidente do Tribunal Civil da sede do Departamento e seus delegados do Comitê de Libertação do Departamento.

E' de se assinalar a inovação capital na historia das instituições judiciarias francesas: — mulheres chamadas a desempenhar função de jurados, tal como os homens. Junto a essas côrtes de Justiça, juizes de carreira farão a instrução dos processos e comissarios do governo ocuparão a promotoria. Muito em breve essa jurisdição, essencialmente popular, vai, pois, aplicar justiça em nome do povo francês sobre todos os crimes de colaboração com o inimigo. Quanto a Paris, a organização de sua Côrte de Justiça foi causa de dificuldades especiais. Com efeito, o numero de acusados que serão processados ante essa Côrte é consideravel, pelo fato de Paris ter sido durante quatro anos o centro dos serviços do inimigo na França. Já foram nomeados os presidentes, comissarios governamentais e juizes de instrução. A primeira audiencia se está realizando hoje. Os processos inicialmente submetidos a julgamento são: — o processo Bony, o dos assassinos de Georges Blondel e o processo das Usinas Renault.

A tarefa é urgente e esmagadora. Côrtes de Justiça vão ser criadas em Versalhes, Melun, Chartres, Troyes e Auxerre, diretamente dependentes de Paris.

O ULTIMO RECURSO

AS MULHERES DA ALEMANHA SÃO NAMORADAS DE HITLER

O "BELO ADOLFO" E AS ARTIMANHAS DO DR. GOEBBELS

MADRID, 11 (De Ralph Forte, correspondente da U. P.) — Viajantes chegados recentemente por via aerea da Alemanha dizem que as mulheres alemãs são loucamente namoradas de Hitler, misticamente, platonicamente e de todas as formas. Dizem que Hitler é ainda para elas "o belo Adolfo", agradando que o "fuehrer" sabe tirar partido dessa adoração feminina em seu proprio beneficio. Goebbels dirige quase toda a propaganda para as mulheres, que continuamente inspiram os soldados derrotados para voltarem á luta com renovados vigor e vitalidade. O programa governamental de resistencia até a morte para salvar a Alemanha é realizado por esposas, noivas e irmãs, e, de acordo com os viajantes, sua influencia sobre os homens é quase incrivel. As mulheres recebem instruções para infundir novos brios aos soldados feridos, afim de que estes regressem á frente de combate e façam mais duros sacrificios.

Insistem junto aos homens desanimados para que renovem sua fé na forma e na vida nazistas. O lider da "Juventude Hitlerista", Baldur von Shirach, tambem utiliza as mulheres, especialmente mães e irmãs, para manter vivo o mito hitlerista nos corações dos jovens filhos e irmãos. Dizem-lhes que, ainda que o inimigo penetre profundamente no solo pátrio, a juventude deve continuar venerando Hitler. A juventude recebe instruções para destruir uniformes e esconder armas, se chegar o invasor aliado, porém não esquecer Hitler e adorá-lo, porque ele representa o "unico valor positivo da Alemanha e do mundo germanico."

Entrementes, os homens adotaram um ponto de vista mais pratico, e, segundo esses viajantes, não alimentam ilusões, fazendo todo o possivel para escapar para o estrangeiro nos poucos aviões que restam á Companhia Lufthansa.

Somente três aviões da Lufthansa chegaram a Barcelona nos 10 ultimos dias, abarrotados de passageiros e bagagens, porém nenhum trouxe jornais. Os ultimos jornais alemães chegados á Espanha têm uma semana. Dizem que está sendo todo o espaço disponivel a bordo destinado ao transporte de ouro e outros objetos valiosos, que são escondidos onde é possivel.

Diz-se aqui que se assinalaram varios casos de submarinos alemães chegados a portos neutros, inclusive sul-americanos, tendo corrido a versão de que a tripulação de um submarino abandonou o barco, e, carregando malêtas cheias de ouro e joias, se encaminhou para o interior. Pensa-se que a intenção é montarem para um campo de concentração.

Diz-se tambem que grande quantidade de ouro está sendo transportada através de Portugal, inclusive ouro de propriedade de japoneses, em virtude da crença geral de que esse país pretende romper relações com o Japão.

Dr. Newton Motta
Médico
GINECOLOGIA — OPERAÇÕES — PARTOS
Consultorio: — AV. RIO BRANCO, 108 s/502
TEL. 42-2171
(Ed. Martinelli)
2as., 4as., 6as. — 9 ás 12

Devido ao Mau Tempo

TEVE QUE REGRESSAR O AVIÃO DO GENERAL DUTRA

LONDRES, 11 (Reuters) — Informa-se que a "Fortaleza Voadora" em que o general Eurico Dutra, ministro da Guerra do Brasil, viajava para a Inglaterra foi forçada a regressar em virtude das condições atmosféricas adversas sobre a França Oriental e aterrissou no aerodromo de Dijon.

Espera-se que o ministro do Brasil continue a viagem amanhã de manhã.

Ajuda de Alunos do Externato Santo Antonio Aos Aviadores da F. A. B.

Uma comissão composta de diretor e de alunos do Externato Santo Antonio, tendo á frente monsenhor Pascoal Librelotto, capelão chefe da Força Aerea Brasileira em operações de guerra, esteve ontem no gabinete do ministro da Aeronautica, para fazer entrega da importancia arrecadada num festival realizado naquele Externato, em homenagem ao aviador brasileiro em luta contra o nazismo, devendo ser a mesma empregada a criterio do titular da pasta. A comissão foi recebida pelo coronel Dulcidio Cardoso, chefe do gabinete, que agradeceu a oferta, em nome do ministro, respondendo ás palavras proferidas, na ocasião, por monsenhor Pascoal Librelotto.

No Tribunal de Segurança

DOIS INFRATORES CONDENADOS

O ministro Raul Machado, em audiencia de ontem, julgou o processo n. 5.234, originario desta capital, e em que figura como acusado o comerciante José dos Santos, preso em flagrante, no dia 24 de agosto do corrente ano, quando vendia mercadoria de seu comercio por preço acima da tabela. Após os debates, foi o réu condenado a um mês de prisão e multa de quinhentos cruzeiros. Como representante do Ministerio Publico, funcionou o procurador Ademar Vidal.

— O ministro Miranda Rodrigues, em audiencia de ontem, julgou o açougueiro Eduino Pereira de Melo, estabelecido nesta capital, e denunciado por ter vendido carne verde por preço acima da tabela.

Após os debates orais, foi o réu condenado a um mês de prisão e multa de quinhentos cruzeiros. Como representante do Ministerio Publico, funcionou o procurador Ademar Vidal.

O Papa Sempre Foi Contra o Nazismo

(Conclusão da 1ª pag.)

zista "e a perseguição á igreja catolica e os ataques á religião em geral".

O atual papa Pio XII, tanto em sua enciclica como em sua mensagem de Pascoa de 1939 condenou severamente os metodos deshumanos de guerra, baseado na lei internacional, e o desconhecimento dos direitos civis, de forma tal que somente se poderia referir á Alemanha. Tambem no outono, permitiu-se ao cardeal primaz da Polonia publicar na imprensa do Vaticano uma exposição publica oficial sobre as atrocidades comprovadas e cometidas pelos nazistas na Polonia.

Durante toda a guerra o papa sempre condenou os metodos crueis e desnecessarios de fazer a guerra e as mortes desnecessarias, e sempre procurou conseguir que os beligerantes mantivessem a guerra — que o Vaticano considera uma calamidade em si — dentro dos limites da maior piedade possivel.

Fontes autorizadas do Vaticano desmentiram categoricamente que o Vaticano estivesse fazendo esforços para conseguir uma paz negociada para os nazistas, pois considera que seria impossivel consegui-lo por muito que fosse de desejar. Quanto a interceder em favor da Alemanha de após guerra essas fontes autorizadas indicaram que o Vaticano está interessado em que sejam respeitados os direitos das Nações como tais e não de acordo com uma doutrina particular.

Os funcionarios do Vaticano estão particularmente perplexos ante o artigo da revista sovietica, pois consideram que o tratado de não agressão da União Sovietica com a Alemanha em 1939 em grande parte contribuiu para o estalido da guerra atual.

PRIMEIRO COLAPSO DO MORAL ALEMÃO

(Conclusão da 1ª pag.)

vil de Aachen por meio de milhares de boletins atirados pelos canhões estadunidenses, num "bombardeio de papel", e por aviões, tambem ontem, os aliados renovaram, desde o inicio da manhã de hoje, as advertencias á guarnição e ao povo da cidade germanica.

Antes de expirar o prazo de 24 horas que fora dado ao comandante nazista, o que se verificaria hoje ás 10 e 50, o comando do Primeiro Exército iniciou essas advertencias.

As 9 e meia, o radio de Luxemburgo, que agora está sob controle aliado, interrompeu seus programas para irradiar esta mensagem: "Achtung... Achtung... Aachen: tendes apenas 80 minutos para a resposta ao ultimatum"; pouco depois (10 horas) outra mensagem: "Achtung... Aachen: Agora só vos restam 50 minutos..."; ás 10,30: "Achtung... A cidade de Aachen tem apenas 20 minutos para aceitar o ultimatum"...

Não houve, todavia, a minima resposta a essas advertencias todas. E os dois tenentes, portadores ontem do documento assinado pelo general Hodges, perderam a manhã inteira, esperando o chamado telefonico que os levaria á "ponte X", local escolhido para que nele se apresentassem os parlamentares alemães, se o comando da praça resolvesse aceitar o ultimatum americano.

NENHUMA RESPOSTA

Mais ou menos ao meio-dia, o supremo comando aliado declarou aos correspondentes jornalisticos que não tinha sido recebida nenhuma resposta alemã e que o ataque, assim, ia ser recomeçado".

Na realidade, a resposta, nem aceitando, nem recusando, não foi transmitida. O comandante da praça nazista "ignorou" a intimação americana.

Um radio da DNB, no entanto, apressou-se a informar para o mundo que o "comandante alemão de Aachen rejeitara o apelo á capitulação".

BANDEIRAS BRANCAS

E' ai que se constata o colapso do moral alemão, civil e militar. Pois apesar da virtual negativa do comando nazista de Aachen, logo pela manhã milhares de bandeiras brancas—formadas por todos os panos disponiveis na cidade — começaram a aparecer sobre quase todos os edificios do grande centro alemão, muito embora o QG nazista não seguisse o exemplo, antes fizesse retirar esses sinais de rendição, empregando para tal um grande esforço de distração de soldados para os trabalhos policiais de coleta das bandeiras de rendição, e, certamente, prisão dos donos e moradores das casas...

A profusão de bandeiras brancas sobre a cidade, porem, mostrou claramente o animo da população, ou dos 15.000 habitantes que ainda permanecem em Aachen, e que não mais esperam coisa nenhuma da resistencia dos seus patricios soldados.

Conjuntamente com essa demonstração de parte da população, antes e depois de esgotado o prazo dado pelos americanos, uma verdadeira corrente de oficiais e soldados nazistas começou a se encaminhar para as linhas aliadas, atravessando, sob a proteção igualmente de enormes panos brancos estendidos a "terra de ninguem". Chegavam os prisioneiros voluntarios ás dezenas e ás centenas. Um dos primeiros ase apresentarem nas posições americanas foi o proprio tenente que, na vespera recebera das mãos dos emissarios do general Hodge o texto do ultimatum. O tenente germanico apresentou-se acompanhado por sua companhia e se entregou, com seus comandados, a uma patrulha americana.

Deu-se então um fato curioso: o encontro do "recebedor" do ultimatum com o tenente Boehme, um dos tres emissarios americanos de ontem e justamente o o que lhe falar, pois, filho de alemães, manuseia perfeitamente a lingua dos seus ancestrais.

Já então tinha sido reiniciado o bombardeio da cidade, e o tenente nazista e seus soldados disseram a Boehme: — "Nenhuma casa e nenhum edificio de Aachen está intacto. Não ha agua para se beber, ha tres dias. A eletricidade não funciona: vive-se ás escuras, num perpetuo "black-out".

Disseram ainda alguns soldados que tinham recebido ordens de "atirar contra qualquer civil que encontrassem pois desde muito havia sido dada ordem de evacuação dos civis da cidade" e os retardatarios seriam, agora, considerados ou espiões ou desertores. Alguns soldados, quando se dirigiam para as linhas americanas, eram visados por oficiais fanaticos da SS, que se colocavam nas encruzilhadas, tentando deter o fluxo de rendição.

Era o colapso, tambem, do elemento militar, não obstante a disposição do comandante da praça de não se render formalmente.

CORPOS NAS RUAS DA CIDADE

Logo após a constatação absoluta de que não se daria a capitulação de imediato, recomeçou o canhoneio da artilharia americana e o bombardeio pelas esquadrilhas aéreas contra a cidade. E as forças de infanteria, que tinham parado nas suas posições de avanço durante as vinte e quatro horas do praso, reinvestiram sobre os suburbios de Aachen, invadindo-os. A propria agencia nazista "DNB", citando palavras do seu correspondente de guerra, Guenther Weber, declarou, já á noite, hoje, que "em Aachen feroz corpo-a-corpo estava se travando", o que confirma as noticias aliadas de penetração dos americanos na velha capital do imperio de Carlos Magno.

REFORÇOS

Aachen está ainda bem fortificada e embora sua guarnição normal não seja grande, conseguiram, hoje, os alemães, fazer entrar na cidade toda uma divisão de reforço, dividida em duas colunas, que partiu de uma zona proxima. O proprio fato dos alemães terem feito entrar em Aachen essa divisão, sob o fogo constante dos canhões e sob as bombas dos aviões aliados, mostra o desespero de que se acham possuidos os nazistas, n.o recuando diante do morticinio inevitavel da mór parte dos soldados de divisão sacrificada, que foi o que se deu, chegando as duas colunas á cidade, reduzidas á quase a metade de seus efetivos.

Desmorona Toda a Frente Nazista

(Conclusão da 1ª pag.)

que está em pleno desenvolvimento a ofensiva geral sovietica contra a Prussia Oriental, enquanto a "D. N. B." disse que os russos empreenderam uma grande ofensiva ao norte de Varsovia, e ao sul da localidade de Rogan, situada a 72 quilometros a nordeste de Varsovia.

Na frente de Memel as tropas sovieticas chegaram aos acessos orientais e sul dessa cidade e chegaram ao Baltico por uma segunda zona, com o que cortaram todas as comunicações de Memel com a Prussia Oriental, segundo anunciou tambem a radio de Berlim.

Em consequencia desse avanço as forças soviéticas cruzaram totalmente o territorio de Memel, o qual foi anexado á Prussia Oriental em 1939.

NOS ACESSOS DA PRUSSIA

LONDRES, 12 (Quinta-feira) — Urgente — As forças russas chegaram a distancia de menos de 4 quilometros da Prussia Oriental ao sul do rio Niemen, após haverem ocupado a cidade de Ponovo, situada a quase 15 quilometros a sudoeste de Shaki, segundo anunciou a radio emissora de Moscou ás primeiras horas de hoje.

ORDEM DO DIA DE STALIN

MOSCOU, 11 (U. P). — A ordem do dia do marechal Stalin dirigida ao marechal Malinovsky diz o seguinte:

"Tropas da segunda frente ucraniana desenvolvendo com êxito uma ofensiva, hoje, se apoderaram de Cluj, capital da Transilvania, em um assalto.

Simultaneamente, tropas dessa frente, tendo cruzado o rio Tisa, entraram na posse de Szeged, centro politico, economico e administrativo da Hungria".

O marechal Stalin ordenou que sejam disparadas 20 salvas de 224 canhões e rende homenagem ao comando, a onze generais de artilharia, cinco de tanques, um da força aérea, quatro dos corpos de sapadores e tres dos sinaleiros.

Deve Escolher Aviadores Que Possuam Curso Comercial

Em requerimento dirigido ao ministro, a Viação Aerea Santos Dumont solicitou a indicação de um oficial aviador e dois aspirantes aviadores convocados, para os serviços da companhia.

A esse requerimento, o titular da pasta deu o seguinte despacho: "Escolha entre os que tenha curso comercial".

COMPOSIÇÃO DE OBRAS GRÁFICAS

Aceitam-se encomendas nas oficinas da S|A DIARIO CARIOCA

Praça Tiradentes, 77 — Tel. 22-1785

NOS 4 CANTOS DO MUNDO

Aconteceu Ontem

LONDRES, 11 (Reuters) — Foram as seguintes as "manchettes" de hoje do noticiario belico internacional:

a) Aachen, a primeira grande cidade alemã investida pelos aliados, está sendo canhoneada e bombardeada pela artilharia e pela aviação americanas, por ter a guarnição nazista rejeitado o ultimatum do general Hodges, comandante do Primeiro Exercito Americano;

b) Centenas de oficiais e soldados alemães de Aachen deixaram a cidade e entregaram-se aos aliados;

c) Na retaguarda do campo de batalha de Aachen, as zonas de Colonia e Coblentz foram bombardeadas hoje por Fortalezas Voadoras;

d) Os russos, penetrando mais profundamente na Hungria, capturaram Cluj e Szeged, a primeira na Transilvania e a segunda na Hungria propria;

e) Os russos abriram novas portas para a ocupação da Prussia Oriental, com a captura de Taurogen, uma das cidades-chaves na zona fronteiriça de defesa;

f) A luta civil na Holanda está chegando ao apice, com a escassez de alimentos requisitados pelos alemães e com a reação das populações, enquanto os nazistas espalham o terror;

g) Continuaram as conferencias de Stalin, Churchill e Harriman em Moscou, no preparo da "sorte da Alemanha" na guerra e no após-guerra.

ULTIMA HORA ESPORTIVA

EMPATARAM O BONSUCESSO E O VILA NOVA

O encontro interestadual de ontem no campo do Bonsucesso entre os quadros do Vila Nova, de Nova Lima, e do clube local, teve um desenrolar bastante movimentado.

O Bonsucesso chegou a estar vencendo por 3 x 0, mas, nos sete minutos finais os mineiros reagiram e empataram por 3 x 3. O team mineiro não apresentou uma exibição vistosa e pratica. Pelo contrario. Agiu com evidente descontrole.

Os melhores do Bonsucesso: Jacei, Toninho, Pé de Valsa, Cidinho, Helmar e Careca. Entre os mineiros os melhores foram: Geraldão, Tuinha, Foguete e Canhoto.

João Aguiar foi um bom arbitro.

AS EQUIPES

Os dois quadros jogaram assim constituidos:

BONSUCESSO — Jacei, Clodo e Toninho; Otacilio, Pé de Valsa e Duca; Cidinho, Cambuí, Helmar, Careca e Valdir.

NOVA LIMA — Geraldão; Madeira e Juca; Vicente, Fuinha e Rubens; Dimas, Ceci, Mario, Foguete e Canhoto.

Substituições — Bolinha II substituiu Careca no quadro do Bonsucesso e Edgar e Borracha, nos lugares de Fuinha e Ceci, respectivamente, na equipe de Minas.

1.º TEMPO

O Bonsucesso iniciou o jogo atacando e durante os dez primeiros minutos dominou. Aos 12 minutos, depois de uma confusão diante do arco de Geraldão, Cidinho marcou o

1.º GOAL DO BONSUCESSO

A equipe mineira quer reagir mas a defesa rubro-anil age com segurança e mantem a bola no terreno adversario. Aos 21 minutos, emendando um centro de Valdir, Helmar marca o

2.º GOAL DO BONSUCESSO

Apesar do placard, os mineiros reagem e procuram desmanchar a vantagem.

O tempo inicial termina com o placard de 2 x 0 a favor do Bonsucesso.

2.º TEMPO

O Bonsucesso reinicia a peleja com ardor e recebendo bom passe de Cidinho, Helmar, aos 2 minutos de jogo, marca o

3.º GOAL DO BONSUCESSO

Quando passavam 32 minutos, Dimas adquire o

1.º GOAL MINEIRO

Dois minutos depois, Canhoto faz o

2.º GOAL MINEIRO

Quase no ultimo minuto Borracha com um arremesso excelente, marca o

3.º GOAL MINEIRO

E com um empate de 3 x 3 concluiu o jogo.

Na preliminar o juvenil do Vasco venceu o Leopoldina Railway por 1 x 0.

A renda: Cr$ 7.874,50.

CHURCHILL E STALIN TROCAM BRINDES E PALAVRAS DE JIRIA

(Conclusão da 1ª pag.)

pre prontas para a guerra, fazendo os seus planos sempre com grande antecedencia.

Stalin observou, porem, que não seria assim para o futuro, e propôs um brinde á futura organização internacional de segurança, e aos ministros do Exterior que haviam colaborado no plano, mencionando pessoalmente o sr. Cordell Hull.

EDEN, MOLOTOV E OS MEMBROS DAS DELEGAÇÕES TRABALHAM

MOSCOU, 11 (A. P.) — Os senhores Eden e Molotov estiveram em conferencia hoje á tarde, logo após o almoço.

Aliás, sabe-se agora que o secretario do "Foreign Office" e o comissario do Exterior já haviam conferenciado ontem, depois do almoço de gala oferecido pelo marechal Stalin a Churchill, trocando impressões desde as 18,30 até as 20,30 horas da noite tempo local.

Um porta-voz britanico revelou hoje que os membros da delegação inglesa, bem como os técnicos russos, "estão trabalhando afincadamente" neste momento sobre todas as questões ventiladas nas conversações Stalin-Churchill.

Por outro lado, nada se sabe ainda sobre novo encontro do primeiro ministro britanico com o chefe do governo russo para estas proximas horas.

O PREMIER POLONÊS TAMBEM COMPARECEU A' REUNIÃO

LONDRES, 11 — (Por Alec Singleton, da A. Press) — Na opinião dos meios autorizados locais é possivel que da atual conferencia de Moscou venha a surgir uma explanação mais ampla dos designios russos para o após-guerra, bem como um esquema dos planos destinados a alargar a esfera de influencia sovietica, acompanhando a solução imediata das questões atinentes ao futuro da Polonia.

Assim, acompanhado pelo apoio unanime do seu governo do exilio, o primeiro ministro polonês, Mikolajczyk, deu-se pressa em aceitar o convite vindo de Moscou para participar tambem das conversações Churchill-Stalin. O objetivo imediato da sua segunda "missão a Moscou" reside na solução das divergencias relativas ás fronteiras russo-polonesas, bem como á constituição do futuro governo da Polonia, mas a verdade é que essa tarefa faz surgir muitas e grandes especulações sobre as relações inter-aliadas e o estruturamento politico da Europa, depois da vitoria.

A opinião predominante nesta capital é a de que Churchill e Eden, de ha muito convencidos de que a solução amigavel das divergencias russo-polonesas constitue fator essencial para a futura paz da Europa, tendo, por isso mesmo, conseguido persuadir Stalin de que havia chegado o momento oportuno para pôr as cartas na mesa. Aliás, essa opinião dos dois politicos britanicos foi reforçada agora pela campanha nazista de intensidade cada vez maior — iniciada desde o colapso da resistencia de Varsovia — e destinada a usar as desinteligencias russo-polonesas e a situação progressivamente mais tensa entre o governo exilado de Londres e o Comité Nacional de Libertação, de Lublin, para introduzir uma cunha entre os aliados. Com a solução dessa questão polono-russa dependendo apenas de dois pontos essenciais — a dos limites e a da constituição do futuro governo — os proximos acontecimentos muito provavelmente darão ao mundo a medida dos planos de Stalin no tocante ás suas exigencias territoriais e á imposição da sua ideologia politica aos paises vizinhos.

No que diz respeito á constituição do futuro governo polonês, é pouco provavel que Churchill avance mais que o proprio ministro Nikolajczyk o fez através do seu memorandum elaborado durante o periodo de consultas com o Foreign Office e submetido á Russia — que desde então o ignorou. Nesse documento, o chefe do governo polonês exilado propôs a formação de um governo de coalisão do qual faria parte integrante o Partido Comunista, aceitando-se o principio da representação igual para os quatro restantes partidos politicos do pais. Sobre a questão das modificações territoriais, espera-se que Churchill venha a apoiar a adoção da chamada "Linha Curzon", com a condição de que tanto a Russia como a Grã-Bretanha venham a apoiar as pretensões polonesas no após-guerra sobre um grande corte no territorio na Prussia Oriental, com uma mais larga saida para o mar. Isso, entretanto, envolveria uma re-estruturação territorial da propria Alemanha e possivelmente uma transferencia em massa das populações afetadas — questões que envolvem igualmente o futuro economico e geografico da Europa, estudadas pelos membros da Comissão Consultiva Européia sem que se haja chegado até agora a uma solução.

Por outro lado, nada se sabe sobre até que ponto Nikolajezyk está autorizado a realizar um acordo final em nome do governo polonês exilado; todavia, sabe-se que o primeiro ministro polonês levará consigo a Moscou o seu ministro do Exterior, Tadeusz Romer, e o proprio presidente do Conselho Nacional Polonês, Stanislaw Grabaski.

Desde que seja possivel chegar a um acordo sobre todos os problemas pendentes é provavel que Nicolajeczyk traga a esta capital os resultados das suas conversações de Moscou para a necessaria ratificação, com as modificações territoriais externas igualmente sujeitas a consideração quando da nova reunião das tres grandes potencias.

Em Vez de Estudantes, Soldados Nazistas

(Conclusão da 1ª pag.)

taire", a ocupação nazista teve inicio no mesmo dia da entrada das tropas do Fuehrer em Paris, em junho de 1940. Todos os pavilhões foram desde logo ocupados pelos soldados alemães, com exceção dos da Suecia, Suiça, Japão e dos paises neutros e amigos. A principio, os teutonicos respeitaram os pavilhões destinados aos estudantes dos EE. UU., Argentina e Espanha, mas posteriormente até esses foram ocupados. A Casa de Espanha foi ocupada somente depois das demais, mas assim mesmo ocupada, apesar das diversas gestões feitas pelo seu administrador, professor Vignas.

O pavilhão argentino somente pouco antes da vitoria aliada na França é que foi desocupado pelos nazistas, embora apenas em parte.

A utilização dos magnificos pavilhões e de seus confortaveis apartamentos para alojar a soldadesca alemã produziu grandes estragos ás suas instalações. Colchas, lençois e colchões desapareceram por completo. O mobiliario está quase todo quebrado e estragado. O pavilhão argentino encontra-se particularmente arruinado, com todas as peças do seu mobiliario, portas, tabiques e escadarias demolidos na sua maior parte.

Neste momento o pavilhão dos EE. UU. está servindo para alojar algumas unidades americanas de passagem por Paris. Nesse edificio será proximamente instalado o Centro Universitario Americano, com os seus professores e todo o material necessario, para que os soldados yankees na Europa possam refazer durante as licenças os estudos universitarios que foram obrigados a interromper pela guerra.

A COMPREENSÃO DOS ESTADOS UNIDOS, SEU POVO, SEUS COSTUMES E SUAS ESCOLAS DE AVIAÇÃO

Interessante Publicação Para Ajuda Aos Estudantes da FAB, Que Se Destinam ao País Amigo

Aos alunos do C. P. O. R. Aer., que se destinam aos Estados Unidos, estão sendo distribuidos folhetos, contendo uteis indicações sobre o país amigo, seu povo, seus costumes, e escolas de aviação.

Trata-se de uma interessante iniciativa, que muito aproveitará aos jovens brasileiros que, pela primeira vez, entrarão em contacto com o povo norte-americano.

A linguagem usada se caracteriza pelo tom de intimidade, como se alguem estivesse em frente ao cadete, dando-lhe uma aula ou prestando-lhe uma informação. Logo no prefacio, léem-se estas palavras: — "Você vai ser matriculado numa das escolas das forças aéreas dos Estados Unidos? Parabens. Você foi selecionado pelo governo brasileiro, afim de se preparar para melhor servir ao seu país nesta guerra em que todos nós estamos empenhados. Nosso governo demonstrou sua confiança, escolhendo-o para essa missão".

Em seguida, o cadete é prevenido de que não vai aos Est. Unidos em gozo de férias ou como turista. Vai para trabalhar, e trabalhar arduamente, como nunca trabalhou em sua vida.

O folheto divide-se em varios capitulos, que tratam da geografia e do clima, dos habitos do povo, da lingua, do sistema monetario, dos costumes sociais e comerciais, oferecendo tambem esclarecimentos sobre a vida nas escolas de aviação, nas quais o estudante brasileiro é tratado como um estudante norte-americano, sem consideração especial pelo fato de ser estrangeiro.

Num dos capitulos subordinado ao sub-titulo "Saudades", instrue-se o estudante sobre a melhor maneira de combater esse sentimento, que comumente o ataca, longe da patria. Consiste em trabalhar e estudar com afinco, e em escrever aos pais e amigos com frequencia.

Chama-se tambem a atenção para os maus habitos, incluindo-se entre estes a "cola", que é considerada falta gravissima, suficiente para justificar o desligamento do aluno.

Chama-se ainda a atenção do estudante para este fato importante: ele nunca deverá esquecer, durante sua permanencia nos Estados Unidos, de que representa o Brasil. Se fôr mal humorado, descuidado, indiferente ou timido, poderá dar a impressão de que todos os brasileiros são como ele; se, porém, for comunicativo, disciplinado, interessado em suas tarefas, ha de grangear a amizade para ele proprio e para o seu país.

MOTORAM
A mais moderna Escola para Motoristas
71 — PRAÇA TIRADENTES — 71

O despacho de hoje com o Governo

O general Canrobert P. da Costa, que está respondendo pelo expediente da Guerra, comparecerá hoje, ás 15 horas, no Palacio do Catete, onde terá ocasião de submeter á assinatura do sr. Getulio Vargas, importantes decretos daquela pasta.

Chamados ao Recrutamento

Estão sendo chamados á R-1 da Diretoria de Recrutamento, das 13 ás 15 horas, afim de tratar de assunto de seu interesse, o 1.º sargento da reserva Carlos do Espirito Santo; á R-2 o ex-cabo José Leite; e á R-3 os aspirantes da reserva Dirceu de Andrade, Felix Rebouças de Melo, Roberto Reis e Helio Cardoso Gomes.

Monumento de Caxias no Maranhão

O general Mauricio Cardoso, chefe do E.M.E., a convite do interventor federal no Maranhão, esteve ontem em demorada visita ao monumento a Caxias, ora em vias de conclusão, e que será transportado para São Luiz, onde figurará numa das principais praças da capital maranhense.

DR. GILBERTO TRAVASSOS
ESPECIALIZADO EM DOENÇAS DOS ORGAOS GENITAIS
Diariamente das 16 horas
PRAÇA FLORIANO, 55-6.º andar — TEL. 42-8326

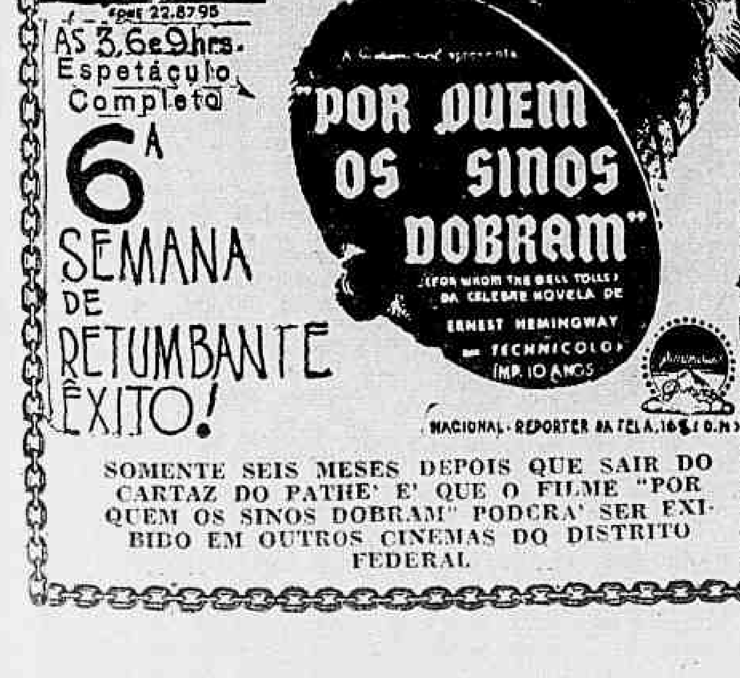

NO CONSELHO FEDERAL DE COMÉRCIO EXTERIOR

O Aproveitamento da Rocha Asfaltica Nacional, a Industria do Aluminio No Brasil e o Problema da Seca Atual, Assuntos Debatidos Na Reunião de Ontem

Em sessão ordinaria, reuniu-se, mais uma vez, o Conselho Federal de Comercio Exterior. Assumindo a presidencia, o ministro Mario Moreira da Silva, diretor geral, submeteu á discussão e votação a ata da sessão anterior, a qual foi aprovada por unanimidade de votos. Iniciando o expediente, o senhor diretor geral c\ \ unicou ao plenario que o sr. presidente da Republica, por despacho de 28 de setembro findo, aprovara a Resolução do Conselho, adotada na sessão plenaria de 21 de agosto, atinente ao processo numero 1.184 — "Aproveitamento da rocha asfaltica nacional" — relatado pelo conselheiro Euvaldo Lodi. Em virtude dessa resolução, será recomendado ás Interventorias Federais, nos Estados, ás Prefeituras das Capitais e ao Departamento Nacional de Estradas de Rodagem o emprego, em maior escala, da rocha asfaltica nacional na pavimentação das estradas de rodagem e outras vias publicas, dados os bons resultados colhidos até agora. A seguir lê um telegrama que transmitiu ao vice-presidente do Conselho de Aguas e Energia Eletrica, manifestando o pesar do Conselho Federal de Comercio Exterior pelo falecimento do coronel Mario Pinto Peixoto da Cunha, presidente daquele Conselho e que tão bons e relevantes serviços prestou ao país. Em seguida, o diretor geral consultou o plenario sobre o comparecimento ao Conselho do sr. Americo Giannetti, diretor da "Electro-Quimica Brasileira S|A", afim de fazer uma exposição sobre a situação atual da industria de aluminio no Brasil. Manifestou-se de modo especial pela oportuna visita o conselheiro Gastão Vidigal, que dispendeu considerações de ordem economica sobre essa novel industria.

O plenario concordou em receber a visita, tendo sido marcado o dia 23 do corrente para a realização da conferencia do sr. Americo Giannetti. Ainda no expediente, falou o conselheiro Torres Filho sobre o processo votado na sessão anterior, — "Financiamento do algodão" — salientando o voto que dera favoravel ao financiamento e mostrando que os produtores de algodão são merecedores desse amparo governamental, pois muito têm feito pelo progresso da economia brasileira nesse setor. Acentuou que a iniciativa da discussão do problema do Conselho fôra sua, na qualidade de representante da lavoura nesse Orgão consultivo da presidencia da Republica. Prosseguindo com a palavra, o conselheiro Torres Filho falou, depois, sobre a instalação da Comissão de Planejamento Economico, louvando as finalidades desse novo organismo, e, ao concluir, requereu fosse transcrito na ata do Conselho o discurso de sua excelencia, o senhor presidente da Republica, pronunciado na sessão solene da instalação daquela Comissão, por encontrar no mesmo uma preciosa fonte de inspiração para os estudos deste Conselho.

Submetida a votos a proposta do conselheiro Torres Filho é aprovada por unanimidade. Falou, a seguir, o conselheiro Anapio Gomes, transmitindo as suas impressões da recente viagem que fez a São Paulo. Declarou que da viagem voltara contristado diante do panorama que teve oportunidade de observar, ante o flagelo da seca, que vem assolando o interior de São Paulo. Acrescentou que, se não chover até o fim deste mês, iremos atravessar, em breve, uma situação alimentar muito dificil, pois estamos justamente na época do plantio. Indicou as providencias que a Coordenação da Mobilização Economica vai pôr em pratica imediatamente no sentido de evitar, tanto quanto possivel, os efeitos da estiagem. O conselheiro Torres Filho discorreu tambem sobre os efeitos da calamitosa seca que nos assola, recordando que o interventor Fernando Costa, quando ministro da Agricultura, foi um entusiasta da irrigação agricola. Declarou que sem esse sistema de trabalho, nunca poderemos ter uma agricultura em condições técnicas capazes de enfrentar as estiagens prolongadas. Finalizando, congratula-se com o Conselho Federal de Comercio Exterior, pela palavra energica do conselheiro Anapio Gomes, coordenador da Mobilização Economica, na certeza de que sua excelencia, com o plano que acabara de traçar, estaria em condições, caso, a seca continue, de fazer frente á crise de generos alimenticios que se esboça.

Serviço de Trafego

EXAMES

CHAMADA PARA 12 DO CORRENTE, A'S 8,45 HORAS (TURMA "A") — Waltamir Goulart — Severino Alves de Matos — Luiz Desiderio do Espirito Santo — Benedito Leitão Rodrigues — Severino Gomes da Silva — Guilherme Fraga — Antonio Soares — Verissimo Leitão da Silva — Raul de Morais Breves — Durval Rodrigues Pereira — Valdir de Castro Silva — Aridalton Cavalcante Pascoa — Floriano Manilha — Demostentes Rodrigues do Nascimento — Juremar Marchetto.

PROVA PRATICA: — Amilton Simões Gonçalves.

TURMA SUPLEMENTAR: — Jurandir Alves de Moura — João Batista Sobrinho.

SUBSTITUIÇÃO DE CARTEIRA (C. N. H.) — Edgar Rio Nunes — Lionio Ramos Carvalho.

RESULTADO DOS EXAMES EFETUADOS NO DIA 11 DO CORRENTE

Aprovados: — Rodolfo Borghuff — João Matias Rodrigues — Manoel da Silva Neves — Paulo Afonso Flores — Florisvaldo Joaquim dos Santos — Ismael da Silva Medeiros — João Lourenço da Silva — José Maria Rodrigues — Candido Ferreira Porto — Lauro de Oliveira.

MULTAS

ESTACIONAR EM LOCAL NÃO PERMITIDO: — P. 124 — 334 — 607 — 1895 — 1988 — 2716 — 2845 — 5660 — 6442 — 6826 — 7144 — 7827 — 8377 — 8563 — 8893 — 9831 — 11886 — 11909 — 13216 — 15622 — 16267 — 16288 — 16582 — 18166 — 19013 — 1944 — .9392 — 19825 — 2117 — 24021 — 24021 — 24704 — 25267 — 26686 — 27619 — 28780 — 29066 — 30015 — 35733 — 35855 — 36705 — 31008 — 31078 — 31162 — 31772 — 33820 — 34268 — 34831 — 35755 — 35855 — 36705 — C. 509 — 1898 — 2881 — 3463 3826 — 4721 — 4852 — 8447 — Motocicleta 261 — 478 — 1265 — C. D. 110 — 163 — 205 — Onibus 797 — 913 — S. P. 2250 — S. P. 18031.

DESOBEDIENCIA AO SINAL: — P. 4334 — 5092 — 7052 — 8454 — 9221 — 15558 — 25664 — 26640 — 33517 — C. 369 — 13042 — Bonde 2534 — C. D. 161 — Onibus 239 — 631 — 679 — 728.

8.442ouJ4"9taoin aoi Jtaoio r—

CONTRA MÃO: — P. 463 — 8748.

CONTRA MÃO DE DIREÇÃO: — 2727 — 11871 — 14847 — C. 8213 — 8491.

EXCESSO DE FUMAÇA: — Onibus 664 — 666 — 690 — 751 — 796.

FALTA DE TRANSFERENCIA DE LOCAL: — P. 5509 — C. 93333.

I. A. P. E. T. E. C. — P. 952 — 21214 — 35142 — C. 3117 — 3569.

FILA DUPLA: — Onibus 401 — 873.

NÃO APRESENTAR A LICENÇA: — R. J. 14725.

FALTA DE FREIOS: — Onibus 896.

FALTA OU DEFICIENCIA DE SETAS: — C. 7188 — 10175 — 11941.

NÃO APRESENTAR A CARTEIRA: — P. 2186 — 3853 — C. 10951.

DIVERSAS INFRAÇÕES: — P. 449 — 944 — 3314 — 6179 — 6436 — 6442 — 9566 — 14762 — 22860 — 23860 — 23602 — 26614 — 27285 — 30579 — 31013 — 32185 — 33313 — 33954 — 34739 — 36139 — 36391 — 36856 — C. 396 — 1846 — 3281 — 6145 — 7700 — 8070 — 8766 — 8991 — 9263 — 10281 — 10393 — 10393 — 10853 — Bicicleta 1690 — 3136 — 3137 — 14160 — Onibus 796.

Ainda Não Recolheram o Fundo de Previdência

UM ESCLARECIMENTO DA PAGADORIA CENTRAL DA F. E. B.

A proposito de uma noticia publicada sob o titulo "Ainda não recolheram o fundo de previdencia", a Pagadoria Central da Força Expedicionaria Brasileira informa o seguinte:

"a) — a consignação de familia dos oficiais que integram a Força Expedicionaria Brasileira, cujos beneficiados residem nesta capital e em Niterói, relativa ao mês de setembro ultimo, foi paga a todos os interessados que se apresentaram neste orgão do Serviço de Fundos da F. E. B., a partir de 2 do corrente;

b) — o valor da consignação de familia corresponde a um mês de vencimentos do posto do oficial, sem qualquer desconto;

c) — o FUNDO DE PREVIDENCIA não constitue cota fixa ou percentagem definida sobre os vencimentos do militar, porque é o resultado da diferença entre a soma dos descontos realizados e o total recebido da Pagadoria Fixa para cada individuo, conforme claramente estabeleceu o art. 27 da Portaria n. 6.613, de 19, publicada no "Diario Oficial" de 22, tudo de junho do corrente ano;

d) — o saque dos vencimentos da campanha dos militares que se acham alem mar é feito, na Europa, contra á PAGADORIA FIXA, outro orgão do Serviço de Fundos da F. E. B., com séde ne teatro de operações;

e) — áquela PAGADORIA FIXA cabe remeter a esta PAGADORIA CENTRAL, por intermedio do Banco do Brasil, as importancias destinadas ao pagamento de todos os descontos indicados nas fichas individuais, assim como a parcela atribuida ao FUNDO DE PREVIDENCIA;

f) — o constante deslocamento da tropa no teatro de operações não permite a entrega das folhas á PAGADORIA FIXA, com a rapidez, desejada pelos interessados em receber o FUNDO DE PREVIDENCIA;

g) — em consequencia, esta PAGADORIA CENTRAL só poderá organizar as relações nominais de recolhimento ao FUNDO DE PREVIDENCIA, depois de receber da PAGADORIA FIXA a documentação entregue pela tropa em operações de guerra.

Embora a noticia desse matutino não revele o nome da queixosa, nem o do seu esposo, que apenas é citado como 1.º tenente do Corpo de Saude da F. E. B., tambem vos esclareço que, ontem, uma senhora esteve com o capitão Benedito Cunha, adjunto desta Pagadoria, pleiteando receber Fundo de Previdencia de um 1.º tenente medico, incorporado a um dos corpos da F. E. B. Atendida pelo referido capitão, este prestou os esclarecimentos necessarios e informou que a interessada teria de aguardar o saque dos vencimentos de campanha na Europa, a remessa pela Pagadoria Fixa a esta Pagadoria Central, o recebimento da documentação e a organização das relações nominais de recolhimento ao Fundo de Previdencia.

As informações prestadas pelo capitão Cunha não satisfizeram a mencionada senhora, que declarou não dar credito aos informes recebidos e se retirou visivelmente irritada, embora sem razão".

Reune-se o Instituto dos Advogados

Reune-se, hoje, ás 20,15 horas, a sessão ordinaria do Insituto da Ordem dos Advogados Brasileiros.

Será inaugurado na sala de sessões o retrato de Tiradentes. Acham-se inscritos para falar no expediente os drs. Silveira Serpa, sobre "Justiça Gratuita e Organização Judiciaria" e Altino Morais, sobre "A investidura dos Magistrados na revisão da Organização Judiciaria", constando da ordem do dia: a) votação de pareceres da Comissão de socios; b) votação da sugestão sobre restabelecimento da avaliação judicial no ante-projeto do Codigo Tributario na parte referente ao Imposto de Transmissão "causa-mortis"; c) discussão da proposta de alteração parcial dos estatutos; d) discussão do parecer da Comissão de Direito Publico sobre a indicação do dr. J. C. Matos Peixoto, referente á preferencia de julgamentos no Supremo Tribunal Federal.

Ministério da Marinha

APROVAÇÕES DE ATOS

O ministro aprovou as seguintes designações feitas pelo comandante da Força Naval do Nordeste; 1º tenente Naudi Esteves, para encarregado da 1ª divisão do C "Bahia"; do 1º tenente José Joaquim Gomes Fontenele, para encarregado da divisão do "C" do C "R. G. do sul"; do 1º tenente Mario Dunham, para encarregado da Divisão "M"; do 2º tenente Otacilio Lopes Oton, para encarregado da Divisão E, ambos no mesmo navio; do 2º tenente Gabino Vieira da Silva, para encarregado do armamento do "Guaporé".

ESTAGIO A BORDO

Foram mandados fazer a bordo dos navios onde se acham embarcados um estagio de dois meses, afim de completarem a instrução que iniciaram na Base Naval de Natal os seguintes grumetes *E "S. Paulo"* — Sadock Maio Melo — Manoel Vital de Jesus — Paulo Marinho Falcão — José Acioli de Lucena — José Rodrigues Lins — José Canuto da Silva Neto — Fernando Pereira Malta — Luiz Gonzaga de Brito — Osmar C. Pessoa — Aurino Facundo Lima — Carlos Barbosa de Oliveira — Marcelo Valter Moreira — Luiz Gonzaga da Silveira — José Ribamar Moreira de Souza — Renato Teotonio Amorim — Antonio Bispo dos Santos.

Força Naval do Nordeste — Josias José da Silva — Equival Lucena Ribeiro — Ezequias de Assunção — José Tito de Melo — Humberto Gomes da Silva — João Fiuza Lima — Jorge Marinho de Oliveira — Antonio Alves Ferreira — Antonio Pessoa Lucena — Arnaldo de Paiva Moura — Jaime Firmo da Silva — Orlando de Moura Caldas — Erasmo Rodrigues dos Santos — José de Souza Ruvenal — João Gonçalves do Nascimento — Alonso José da Lapa — Joaquim Pedro Rocha — José Henrique da Fonseca — Cicero Romão de Oliveira — Nilton Lopes da Penha e Manoel Gilberto Monteiro de Albuquerque.

A Diretoria do Ensino solicita aos comandantes Navais; de Forças, bem assim, aos comandantes de navios, comunicarem o resultado do aproveitamento do pessoal acima relacionado para os efeitos de publicação em boletim.

SERVIÇO DE FAZENDA

O almirante Oscar Frias Coutinho, diretor de Fazenda, solicita aos comandante navais, diretores de estabelecimentos e comandantes de navios, o fiel cumprimento do art. 159 e seus §§. do . S. A. A., isto é, entreguem aos navios recebedores de materiais uma via suplementar da remessa (S. F. 15).

Solicitou ainda, aos navios recebedores declararem nas segundas vias das remessas ter sido o material conferido, recebido e recolhido aos seus paiois e comuniquem, por oficio á D. F. tal ocurrencia, na forma do citado artigo.

REMOÇÕES DE FAROLEIROS

Pelo diretor de Navegação, foram removidos os faroleiros Mario Cordeiro Grangeiro, do farol de Arvoredo para o de Santa Maria, ambos no Estado de Santa Catarina; do faroleiro Abelardo Goulart, do farol de Santa Maria para o balizamento de Florianopolis, ambos em Santa Catarina; o faroleiro José Francisco Neto, do balizamento de Florianopolis para o farol de Arvoredo; Joaquim Guilherme da Silva, do balizamento da baia da Guanabara, para o do porto de Recife; e José Paulo dos Santos, do balizamento deste ultimo porto para o desta capital.

As Cooperativas e o Planejamento Econômico do País

A PALAVRA DE UM TECNICO NO ASSUNTO

Chegado esta semana, do Rio Grande do Norte, onde dirige o Departamento de Assistencia ao Cooperativismo, o sr. Francisco Veras Bezerra pertence ao numero, cada vez maior, dos que se batem pela cooperação economica no seu Estado, tendo bastante experiencia do sistema, tanto pelo cargo que exerce, ha varios anos, como pela participação que tem tido em comissões especiais, entre elas a que estruturou a nova lei das cooperativas.

Sua presença, no Rio, coincide com a regulamentação da Comissão de Planejamento Economico, cuja atuação atingirá certamente ás cooperativas que representam, no terreno economico, boa parcela do esforço da iniciativa particular que o governo pretende estimular e amparar.

A respeito, disse-nos o sr. Véras Bezerra:

— Desde que as cooperativas colimam fins economicos, é natural que até elas chegue a ação da C. P. E.

Ha outros motivos logicos para isso. O sistema cooperativo, no Brasil, não é apenas legal, mas conta com estimulos e favores especiais do governo, que vê nas cooperativas "as celulas de nossa organização economica" e no cooperativismo "a melhor forma de defender a produção agricola do país".

Nada mais elucidativo dessa preferencia governamental pela cooperação economica, erigida em sistema, do que os privilegios e beneficios legais que lhe são concedidos.

ISENÇÕES PERMANENTES

— Efetivamente, a lei das cooperativas estabelece isenção de selo federal, estadual e municipal, de forma que os atos de constituição dessas sociedades, seu registo, incorporação, fusão e reforma, além das operações, capital social, contratos, livros de escrituração, recursos, recibos e demais papeis não incidem naquele tributo. Tambem não estão sujeitas ao imposto de transmissão. Em Juizo gozam 50 °|° de redução nas custas. As cooperativas escolares não pagam o imposto do selo nem outros quaisquer. Quanto aos associados, em suas transações com qualquer tipo de cooperativa, têm isenções de todos os impostos federais, estaduais e municipais.

ISENÇÕES TEMPORARIAS

— Ao lado desses favores permanentes, existem outros temporarios, pois são as sociedades cooperativas isentas de todos os impostos federais no primeiro ano de seu funcionamento, gozando as reduções de 50 °|° no segundo e 25 °|° no terceiro ano.

CREDITOS PRIVILEGIADOS

— Ainda mais. Estabelece a lei que os creditos das cooperativas aos seus associados são de natureza privilegiada.

PREFERENCIA PARA O TRANSPORTE DE PRODUTOS

— E os favores vão mais longe, pois está tambem estabelecido que as cooperativas de produção, vendas em comum e outras têm preferencia para o transporte de seus produtos.

OS INSTITUTOS DARÃO PREFERENCIA A'S COOPERATIVAS

— Não deixa a lei a menor duvida sobre as intenções do governo, quando declara que os Institutos autarquicos deverão conceder preferencia absoluta na distribuição de cotas ás cooperativas, em concorrencia com particulares ou outras sociedades de direito privado.

FINANCIAMENTO OFICIAL

— Para completar a série de estimulos e favores, cogita o governo de fazer funcionar, quanto antes, o Banco Central das Cooperativas, que outra coisa não é senão a Caixa de Credito Cooperativo, já criada por lei, com séde aqui, no Rio, e filiais nos Estados, tendo recursos suficientes para promover o financiamento a toda a rêde cooperativista do país, que conta mais de duas mil unidades em funcionamento.

TODOS PODEM COLABORAR

— Estados grandes ou pequenos, cooperativas maiores ou menores, todos podem colaborar, mantendo a "diversidade na unidade". O Rio Grande do Norte, com suas 50 cooperativas, prestigiadas de modo particular pelo interventor, general Antonio Fernandes Dantas, saberá ocupar o seu posto. Sendo o maior Estado produtor de sal, para cuja defesa já existe uma bem montada cooperativa, estando em vespera de serem fundadas outras grandes cooperativas de produção, a sua colaboração se fará sentir inevitavelmente.

— Concluindo, repetimos, o que dissemos no começo: entre a C. P. E. e as cooperativas existem razões legais e logicas de aproximação e entendimento, para o objetivo comum do aumento da produção e o fortalecimento da economia nacional.

Produção Comercio e Finanças

Tipos de bebidas preferidos nos EE. UU.

"BRANDY" — O mercado americano consome anualmente grande quantidade deste produto, que antes da guerra lhe era quase exclusivamente fornecido pela França, no caso do produto importado, e pelos Estados da California e de Nova York, no caso do nacional. Ultimamente Portugal tem vendido nos Estados Unidos grandes quantidades de aguardente de vinho e continua a existir razoavel procura para este produto, que naturalmente tem de adaptar-se, em paladar, côr e aroma, tanto quanto possivel, ao tipo do conhecido conhaque francês.

"RUM" — O consumo deste produto é superior ao do "Brandy", não havendo motivo por que o Brasil, aproveitando a escassez de bebidas de elevada graduação alcoólica no mercado americano, que é favoravel á introdução da aguardente brasileira, não possa vender aqui grandes quantidades desta bebida. Os dois tipos de "rum" importados mais populares são:

1) "Rum" cubano, que é geralmente usado na confeção de "cocktails", por seu aroma não ser demasiadamente "picante" e por não perder esse aroma. Os dois tipos de "rum" cubano usados no mercado são o "White Label" e o "Gold Label", da Casa Bacardi, sendo o segundo de côr mais escura do que o primeiro.

2) "Rum" tipo Jamaica. Este tem menor consumo e é geralmente usado em "punches", "eggnogs", com coca-cola, etc., por ter paladar muito mais ativo e a sua côr e aroma se conservarem melhor depois de misturado com outros ingredientes.

No caso do "rum" brasileiro — aguardente distilada da cana de açucar — seria indispensavel que o seu aroma (principalmente o aroma), côr e paladar se adaptassem, tanto quanto possivel, ao tipo do "rum" cubano.

CAMBIO

O mercado de cambio abriu ontem calmo e em alteração nas taxas.

O Banco do Brasil taxou a libra a Cr$ 78.901|16 e o dolar a Cr$ 19.50 e comprava a Cr$ 77.77 15|16 e a Cr$ 19.30 respectivamente.

Reabriu e fechou inalterado.

O Banco do Brasil afixou ontem para as suas cobranças e de outros bancos, cotas e remessas para importação as seguintes taxas:

A' vista:

	Cr$	
Libra	78.90	1|16
Dolar	19 50	
Escudo	0.79	5|16
Franco suiço	4.65	
Coroa sueca	4.72	
Peso chileno ..	0.52	12| 6
Peso boliviano ..	0.46	7|16
Peso argentino ..	4.91	3|16
Peso uruguaio ..	10.65	5| 3

MERCADO LIVRE

O Banco do Brasil para comprar as letras de cobertura afixou as seguintes taxas:

	Cr$	
Libra	77.77	15|16
Dolar	19.30	
Escudo	0.78	5|16
Peso argentino ..	4.77	11|16
Peso uruguaio ..	10.34	7| 8
Franco suiço ..	4.48	3| 4
Coroa sueca .. .	4.58	15|16
Peso chileno . .	0.59	9|16

MERCADO OFICIAL

	Cr$	
Libra	66.49	1| 2
Dolar	16.50	
Escudo	0.67	1| 8
Franco suiço ..	3.84	5| 8
Coroa sueca	3.93	3| 8
Peso uruguaio ..	8.84	3| 4

CAMBIO LIVRE ESPECIAL

Dolar (compra) .	19.60	
Dolar (venda ..	20.00	
Libra (compra) .	77.33	5| 8
Peso argentino ..	4.77	1| 8
Libra (venda) ..	78.90	1|16

OURO FINO

O Banco do Brasil comprava o ouro fino na base de 1.000 por 1.000 ao preço de Cr$ 22.70 por grama.

OURO COMPRADO

	gramas:
Hoje	——
Desde 1° setembro	——
Total	——

TITULOS

O mercado de Titulos esteve ontem, bastante animado e calmo, verificando-se negocios ainda apreciaveis em alguns papeis mais em evidencia, conforme se vê em seguida:

VENDAS FETUADAS ONTEM

Apolices Gerais:

	Cr$
7 D. Emis. Nom.	950.
7 Idem	980.
3 Idem Cr$ 200 ..	200.
96 D. Emis. port.	812.
114 Idem	813.
2 Idem 1917	770.
30 D. Emis. pt. Caut.	787.
280 Idem	789.
Obrigações:	
70 Tes. 1921	1025.
200 Idem 1932	1111.
50 Idem 1939	1043.
208 Guerra Cr$ 100 ..	76.
2645 Idem	76.5
10 Idem Cr$ 200 ..	1 1.
47 Idem	152.
5 Idem Cr$ 500 ..	380.
61 Idem	382.
200 Idem	383.
7 Idem Cr$ 1000 ..	780.
84 Idem	781.
20 Idem Cr$ 5000 ..	3825.
Estaduais: Apls.:	
60 Minas 5% Nom.	790.
29 Idem 7% port.	935.
479 Minas 1ª série ..	186.
160 Idem	186.5
34 Idem 2ª série ..	186.
165 Idem	186.5
20 Idem	187.
747 Idem 3ª série ..	178.5
26 Pernambuco	86.
130 Rodov. E. Rio ..	630.
4 S. Paulo	225.
41 Idem	226.
24 Idem Unif.	1172.
Municipais:	
200 Dec. 3264	198.
913 Emp. 1931	201.
Municipais dos Estados:	
1 P. Alegre 3 1|2%	28.
Bancos:	
Ações:	
102 Brasil Cr$ 200 ..	600.
30 Comercio Nom. de Cr$ 200	450.
495 Idem C|50% ..	300.
Companhias:	
8 1/3 Manufatura Fluminense Cr$ 200	400.
40 Ferro Brasileiro de Cr$ 200	450.
76 B. Mineira port. de Cr$ 200	440.
32 Idem Benef. . ..	850.
2 Idem	870.
30 Sid. Nacional de Cr$ 200	180.
Debêntures:	
25 Bco. L. Brasileiro de Cr$ 200	
8%	225.
500 Idem	224.
ALVARA'S:	
75 Apls. D. Emis. Nom.	952.

CAFÉ

O mercado deste produto funcionou ontem, calmo com as cotações em baixa e mal colocadas.

O tipo 7, cotado ao preço de Cr$ 29.30 por 10 quilos tabua e venderam-se 887 sacas.

Fechou calmo.

COTAÇÕES POR 10 QUILOS

Tipo 3	31.30
Tipo 4	30.80
Tipo 5	30.30
Tipo 6	29.80
Tipo 7	29.30
Tipo 8	28.80

PAUTA:

Estado de Minas: (Mensal).	
Café comum	2.80
Café fino	4.10
Estado do Rio: (Semanal).	
Café comum	2.20

nada. Consumo local nada.

MOVIMENTO ESTATISTICO

Entradas 5.121. Embarques nada. Consumo local nada. Estoque 803.775 sacas.

MERCADO DE SANTOS

Funcionou nominal.

Entradas 4.955 Embarques 25.989. Passagem 25.307. Estoque 3.388.584 sacas.

ALGODÃO EM PERNAMBUCO

Mercado firme.

Cotações por 15 quilos: — Compradores base de 5 Matas Cr$ 7.00: base 5. Sertão... Cr$ 80.00.

MOVIMENTO ESTATISTICO

Entradas 212.329. 1 de setembro 1.025.819. Exportação nada. Existencia 5.397.849. Consumo local 112.000. Exportação 124.130 quilos.

ALGODÃO EM S. PAULO

Meses:	Cont. "A" Abertura	Fech
Outubro .. .	n|c	9.00
Novembro ..	n|c	90.00
Dezembro ..	90.30	90.50
Janeiro .. .	91 40	91.30
Fevereiro ..	n|c	92.00
Março	93 40	93.30
Maio	94.20	94.00
Julho	n|c	95.00

Vendas 31.100 arrobas.

Meses:	Cont. "B" Abertura	Fech.
Outubro .. .	n|c	90.50
Dezembro ..	93.00	92.60
Janeiro .. .	n|c	93.50
Março	93.40	95.30
Maio	96.30	96.60
Julho	n|c	97.70

Vendas 69.000 arrobas.

DISPONIVEL:

	Cr$
Tipo 4	97.50
Tipo 5	92.00
Tipo 6	89.50

AÇUCAR EM PERNAMBUCO

Funcionou estavel:

Cotações por 60 quilos: — Usinas de 1ª Cr$ 68.00 Refinado de 11 Cr$ 65.00. Cristal Cr$ 60.00. Demerara........ Cr$ 54.00 3ª Sorte. Cr$ 45.00. Somenos Cr$ 48.00 e Mascavos. Cr$ 40.00.

MOVIMENTO ESTATISTICO

Entradas 24.831. 1 de setembro 325.157. Existencia.. 167.302. Consumo local 1000 Exportação nada.

MOVIMENTO AÉREO

ESPERADOS

S. Paulo — Panair	12
S. Paulo — Vasp	12
P. Alegre e S. Paulo — Panair	12
S. Paulo — Vasp	12
S. Paulo — Vasp	12
B. Aires e S. Paulo — Panair	12
P. Alegre — Vasp	12
P. Alegre e S. Paulo — Panair	12
Salvador — Panair	12
Miami e Salvador — Panair	12
Goiania — Panair	12
Salvador — Panair	12
Curitiba — C. do Sul ..	12
B. Aires — C. do Sul ..	12
Fortaleza — C. do Sul ..	12
Salvador — C. do Sul	12
Fortaleza — Nab	12
Belem e Terezina — Nab	12

A SAIR

S. Paulo — Panair	12
S. Paulo — Vasp	12
S. Paulo — Vasp	12
S. Paulo e P. Alegre — Panair	12
S. Paulo — Vasp	12
S. Paulo — Vasp	12
P. Alegre — Vasp	12
Salvador — C. do Sul	12
Caravelas e Salvador — Panair	12
Pirapora e B. Constant — Panair	12
Barreiras e Miami — Panair	12
B. Horizonte e Goiania — Panair	12
B. Horizonte e Salvador — Panair	12
Vitoria e Belem — Panair	12
Curitiba — C. do Sul ..	12
P. Alegre — C. do Sul	12
Recife — C. do Sul ..	12
Curitiba — Vasp	12

CONCESSÃO UNICA DO GOVERNO DA REPUBLICA

Loteria Federal do Brasil

CONTRATO CELEBRADO COM O GOVERNO DA UNIÃO EM 24 DE DEZEMBRO DE 1937, A' VISTA DA LEI N 21.143, DE 10 DE MARÇO DE 1932 E PRORROGADO EX-VI DO DECRETO-LEI N.° 6.820 DE 24 DE AGOSTO DE 1944

PREMIO MAIOR:

695ª EXTRAÇÃO — Cr$ 400.000,00 — PLANO CC

Lista da extração de QUARTA-FEIRA, 11 de OUTUBRO de 1944

Nesta LISTA não figuram por extenso os numeros premiados pela terminação do ultimo algarismo, mas figuram os premiados pelos finais duplos do 2.° ao 5.° premios

Os bilhetes são litografados em papel branco, tinta azul marinho, fundo amarelo claro, e numeração preta na frente, com a inscrição: Extração em 11 de Outubro de 1944, ás 14 horas

5.590 PREMIOS — ATENÇÃO: VERIFIQUEM A TERMINAÇÃO SIMPLES DE SEUS BILHETES — 5.590 PREMIOS

[illegible]

Premios maiores: 861 — 400.000,00 — Porto Alegre; 10957 — 40.000,00 — S. Paulo; 32733 — 20.000,00 — Rio; 26443 — 10.000,00 — Pelotas; 5373 — 5.000,00 — S. Paulo

Todos os numeros terminados em 1 têm Cr$ 60,00

O escritorio á Rua Senador Dantas n.° 84, estará aberto para pagamentos todos os dias uteis, das 9 ás 11 1/2 e das 13 1/2 ás 16 horas, exceto nos dias feriados.

A Administração pagará o valor que representem os bilhetes premiados, durante os primeiros 6 meses da respectiva extração, ao seu portador, e não atenderá reclamação alguma por perda ou subtração de bilhetes.

No caso do premio maior caber ao numero 1, serão considerados como aproximações o imediatamente superior e o ultimo dos milhares que jogarem, sendo sorteado o ultimo, serão aproximações o imediatamente inferior e o primeiro. Isto é, o numero 1.

AS EXTRAÇÕES PRINCIPIAM ÁS 14 HORAS

695.ª Extração — CONCESSIONARIO: DOMINGOS DEMARCHI — O Fiscal do Governo: FERNANDO GOMES CALAZA — 695.ª Extração

ESPORTES

O Zagueiro Toninho, do Bonsucesso, em Adiantadas Negociações Com o Vasco

HOJE:

Pilulas do Dia...

O Brasil comprometeu-se, através a palavra do presidente da C.B.D., enviar um scratch ao Chile, onde realizar-se-á o torneio sul-americano extra de football, organizado pela entidade andina para os meados do mês de janeiro de 1945.

Sabido é o numero de paises que vão participar desse certame e o preparo a que já se estão submetendo os respectivos scratches.

O Chile, o Uruguai, o Perú, a Bolivia, a Argentina, enfim, todos os concorrentes áquela parada de seleções, já vêm realizando um preparo que denuncia o interesse pela conquista da Taça, que será disputada naquela capital.

Enquanto isso, porem, o Brasil está de braços cruzados. Sómente depois de terminados os certames regionais do Rio, de S. Paulo e o campeonato brasileiro, é que a C.B.D. reunirá os nossos "cracks" para iniciar, então, o preparo do nosso onze. E é pena que a C.B.D. não possa realizar esse preparo desde já. Porque somente assim enviariamos ao Chile uma representação capaz e forte.

* * *

Ao contrario do que foi noticiado ontem sobre Osvaldo, arqueiro do Botafogo, que ainda não teria atuado á noite, entre nós, Osvaldo já conhece os efeitos dos refletores. Porque contra os cearenses, no segundo jogo e contra os cariocas, também no segundo prelio, no certame nacional do ano passado, os fluminenses atuaram á noite e se o espirito não nos engana, Osvaldo foi, em ambas as vezes, o arqueiro da seleção dos "papagoiabas"...

* * *

E' voz corrente, na cidade, que Pinhegas foi afastado da equipe tricolor por ter sido pegado em flagrante, numa farra infernal, ás vesperas de um jogo do Fluminense. A direção técnica do tricolor, agindo com o rigor que sempre agiu, teria resolvido punir seu profissional. Se tal é verdade, não resta duvida que merece elogio a firmeza desse clube, que prefere sofrer as consequencias da ausencia de um grande jogador, a passar a mão sobre a cabeça de um máu profissional.

Acontece, porem, que se o exemplo fosse seguido, os nossos clubes ficariam sem bons jogadores...

HELENICO

NORIVAL DEIXARÁ O FLUMINENSE?

Deverá Bater Todos os Records de Renda!

A batalha Botafogo x Vasco deve ser decisiva para um dos dois bandos. Por isso mesmo deve a mesma assumir proporções giganteseas e em face dessa perspectiva é que admitimos a possibilidade de um "record" de renda em S. Januario. Não um "record" de rendas forçado pela propaganda.

Disputam Vasco e Botafogo e é lógico que os propagandistas "espontaneos" de um Fla x Flú se ausentem de interesse por essa luta. Mas acontece que o que vai acontecer em S. Januario dispensa elogios pagos e por isso mesmo o publico afluirá em cheio á Babilonia vascaina, sabado proximo, onde assistirá a uma peleja das mais sensacionais desse certame, porque, alem de mais, não veremos luta combinada... Deveremos assistir a um football, a um bom football. Porque, tanto a equipe do Vasco como a do Botafogo estão preparadas para se exibirem a contento da sua torcida.

Lógico é, pois, sob todos os pontos de vista, que sejam batidos todos os "records" de renda desse ano, inclusive o da batalha do primeiro turno entre America e Fluminense, que não chegou á casa dos cento e cincoenta mil cruzeiros...

O Que Informou, Ontem á Noite, Um Nosso Leitor

Correu um boato pela cidade, de que Pedro Amorim teria solicitado rescisão de seu contrato com o Fluminense, desgostoso com cenas que ele teria assistido domingo, no vestiario do tricolor, após o prelio contra o Bangú.

Não conseguimos apurar o que teria acontecido, mas seria natural que lamentos e queixas amargas se fizessem, em face da triste derrota.

Ontem, porem, um leitor telefonou-nos avisando de que Norival estava disposto a abandonar o Fluminense. Perguntamos-lhe porque e ele nos respondeu simplesmente:

— Por causa da surra que apanhou, no vestiario do Fluminense; após a derrota com o Bangú...

— Mas, como? — perguntamos estupefatos.

— Não tem como, nem como não, meu amigo. Todo mundo, iniciado por Raul Rodrigues, tinha uma lasquinha do Norival, que cantava depois da derrota!...

Registamos a nota apenas por uma questão de gratidão ao leitor, mas nossa reportagem se porá em campo afim de apurar a informação.

Amanhã voltaremos ao assunto.

Dr. José de Albuquerque
Membro da Sociedade de Sexologia de Paris
DOENÇAS SEXUAIS DO HOMEM
Rua do Rosario 172 - De 1 ás 7

CARLITO PREPAROU UM TEAM PARA FAZER FRENTE AOS MINEIROS

Um Pivot Que Será a Sensação do Certame

Ainda está na memoria de todos nós a figura bonita que o selecionado fluminense fez no ano passado, chegando a disputar com os cariocas uma das semi-finais do campeonato nacional de football.

Quando o certame se iniciou e o onze treinado e preparado pelo dedicado e competente preparador que é Carlito Rocha não fez uma figura bonita contra o onze capixaba tanto na peleja inicial como ainda em Caio Martins, o publico não quis acreditar que Carlito conseguisse se aprumar diante do onze mineiro, que vinha, todo famoso, organizado e preparado por Ademar Pimenta.

Mas Carlito mostrou que é bamba...

Acontece, porem, que Carlito sabia que vencendo em Belo Horizonte conseguiria uma grande vantagem sobre o adversario, daí ter se preparado para tudo, afim de fazer com que seus pupilos não sentissem receios de se bater com o onze mineiro. E dosou, de tal maneira os "fluminenses", de crença, de entusiasmo, de certeza de vencer, que o selecionado mineiro foi um brinquedo diante da representação do vizinho Estado...

Carlito tinha vencido, no Estadio Antonio Carlos, então a sua grande batalha: a batalha da psicologia.

NOVAMENTE EM AÇÃO

Carlito Rocha foi convidado novamente para dirigir o onze fluminense. E aceitou. Aceitou como o fez da vez passada. Com entusiasmo, com a certeza de que poderá fazer mais do que no ano passado. Porque já em 43 provou aos fluminenses que não é dificil se lutar e vencer.

Convidado, mais uma vez, para organizar o "scratch" do Estado do Rio, Carlito aceitou. Muito trabalhou para que fosse possivel organizar um team mais ou menos capaz.

Hoje, os fluminenses estreiam no campeonato brasileiro, frente aos mineiros. Vamos ver qual a figura que o team de Carlito vai fazer frente aos seus adversarios montanheses.

Basketball

COMEMORAR-SE-Á HOJE O "DIA DO BASKETBALL"

Festejos Na F. M. B., A. C. M. e Bancarios — Confirmado o Ingresso de Rui de Freitas No America

Comemorando o "Dia do Basketball", a F.M.B. promoverá hoje, ás 17 horas, em sua sede no Edificio Martinelli, uma recepção á imprensa especializada, á qual será oferecido um "cock-tail".

Estão convidados para participar desta reunião todos os cronistas de basket-ball, bem como todos os dirigentes dos clubes ligados ao esporte da cesta.

A A.C.M. FESTEJARA' HOJE O DIA DO BASKETBALL

Comemorando o "Dia do Basketball", a Associação Cristã de Moços levará a efeito hoje, em suas dependencias, na Esplanada do Castelo, uma interessante noitada de bola ao cesto. Foi elaborado o seguinte programa de jogos: A's 19 hs. — A.C.M. x Inst. 15 de Novembro (Menores); ás 19,30 hs. — A.C.M. x Inst. Visc. Mauá (Médios); ás 20 hs. — A.C.M. x Inst. Lafayette (Intermedios); ás 21 hs. — A.C.M. x Esc. N. Educ. Fisica (Maiores).

RUI DE FREITAS — TECNICO-JOGADOR DO AMERICA F.C.

Em nota veiculada ontem na "Ultima Hora Esportiva", o DIARIO CARIOCA adiantou aos seus leitores, com absoluta segurança, que Rui de Freitas vinha de ingressar no America F. C.

O adiantado da hora não nos permitiu entrar em maiores detalhes sobre a sensacional e inesperada transferencia do destacado basketballer, podendo agora a nossa reportagem dar maiores esclarecimentos sobre a nota que tanta celeuma levantou nos nossos meios cestobolisticos — Rui, ao deixar o Riachuelo, embora não solicitando transferencia, integrou-se no meio tricolor.

No Fluminense, Rui de Freitas pretendia aguardar um ano de estagio, por força da Lei de Transferencia, tendo das duas tempos para cá se afastado das hostes das Laranjeiras.

Ao que apuramos, o America vem de convidar o consagrado player para integrar o "five" rubro, tendo Rui acedido ao convite. Atendendo ao fato de só poder atuar no ano vindouro, Rui se encarregará de dirigir tecnicamente o quádro de Marinho, entrando oficialmente em função amanhã, quando o America reunirá todos os seus basketballers. A estréia de Rui como técnico do America será no jogo que este clube travará com o Botafogo.

SETE PAISES DISPUTARAO HOJE O CAMPEONATO SUL-AMERICANO INTER-BANCARIO DE LANCE-LIVRE

Sob o patrocinio do Centro Brasileiro de Desportos dos Bancarios terá lugar simultaneamente ás 20,30 horas de hoje, como parte comemorativa do "Dia do Basketball Sul-americano", nas cidades de Lima, La-Paz, Santiago, Assunção, Montevidéu, Buenos Aires, São Paulo e Belo Horizonte o II Campeonato Sul-americano Inter-bancario de Lance-Livre.

A representação brasileira está a cargo dos vencedores do IV Campeonato de Desportos dos Bancarios Romeu Nigro (S. Paulo).

Entra assim em disputa, pela 2.ª vez, a Taça "Cruzeiro do Sul", cujo troféu adquirido por subscrição entre os bancarios brasileiros na base de um cruzeiro.

Em 1943 sagraram-se campeões os representantes da Asociacion de Desportes Bancarios de Chile.

BOTAFOGO — LIDER ABSOLUTO

A CLASSIFICAÇÃO ATUAL

Com o resultado da rodada de terça-feira do Campeonato Carioca de Basketball é a seguinte a colocação atual dos concorrentes a este certame:

1.º — Botafogo — 10 jogos — 9 vitorias e 1 derrota — 394 pontos pró e 267 contra. Saldo de pontos: 127.

2.º Riachuelo — 11 jogos — 9 vitorias e derrotas — 352 pontos pró e 318 contra — Saldo: 34.

3.º Fluminense — 12 jogos — 9 vitorias e 3 derrotas — 420 pontos pró e 375 contra — Saldo: 54.

4.º Flamengo — 10 jogos — 6 vitorias e 4 derrotas — 331 pontos pró e 312 contra — Saldo: 19.

5.º Tijuca — 11 jogos — 5 vitorias e 6 derrotas — 384 pontos pró e 356 contra — Saldo: 28.

6.º Vasco — 10 jogos — 4 vitorias e 6 derrotas — 296 pontos pró e 306 contra — Deficit: 10.

6.º America — 12 jogos — 5 vitorias e 7 derrotas — 395 pontos pró e 399 contra — Deficit: 5.

7.º Aliados — 10 jogos — 1 vitoria e 9 derrotas — 274 pontos pró e 470 contra — Deficit: 82.

8.º Atletica — 10 jogos — 10 derrotas — 274 pontos pró e 470 contra — Deficit: 196.

O CARTAZ DE AMANHA

De acordo com a tabela do Campeonato Carioca de Basketball, serão realizados amanhã os seguintes jogos:

ALIADOS X BOTAFOGO — Na Estação de Campo Grande.

FLAMENGO X ATLETICA — No Leme.

VASCO X TIJUCA — Em São Januario.

CR$ 1.000,00 para VOCÊ!!!

Preencha o coupon e remeta-o, juntamente com 2 carteirinhas vazias de MELHORAL, para PALPITE MELHORAL — Cx. Postal 1363 — Rio, ou coloque-o nas urnas localizadas em diversas farmácias, bem como na Rádio Tupi e Jornal dos Sports.

CR$ 1.000,00 semanalmente é o que MELHORAL oferece ao que acertar ou ao que mais se aproximar de todos os escores. No caso de mais de um vencedor o prêmio será dividido. Os jogos realizados antes de sábado não serão considerados. Também haverá prêmios de consolação. Conheça os resultados dêste PALPITE ouvindo Ari Barroso todos os domingos em suas irradiações de futebol.

JOGOS 14 E 15 DE OUT. DE 1944
Este coupon deve ser recebido antes das 18 horas de sabado, 14-10-44, e vir acompanhado de 2 carteirinhas vazias de MELHORAL, para que possa concorrer ao PALPITE N. 21.

.... Vasco	x	.... Botafogo
.... Bangú	x	.... Flamengo
.... América	x	.... S. Crist.
.... Bonsuc.	x	.... Flumin.
.... Madur	x	.... C. do Rio

Nome ....
Endereço ....

CONTRA DORES DE CABEÇA E RESFRIADOS - MELHORAL

DESFALCADO O QUADRO TRICOLOR

Treinou Sem Sete Elementos Efetivos

O quadro do Fluminense apronfou ontem, nas Laranjeiras, atuando o seu conjunto desfalcado de Batatais, Raul Rodrigues, Espinelli, Bigode, Magnones, Simões e Pinhegas.

O exercicio foi, por esse motivo, apenas regular, saindo vencedores os efetivos por 4 x 1, goals de Nandinho (2), França e Piromba, para os vencedores e de Sila, para os vencidos.

Os quadros ensaiaram assim constituidos:

TITULARES — João Alberto, Norival e Morales; Vicentini, Jambo e Afonsinho; Amorim, Baztarrica, França, Nandinho e Piromba.

RESERVAS — Joel; Nelson e Amauri; Valdir, Geraldo e Carnaval; Adilson, Viana, Sila, Ismael e Sergio.

O Ginastico Festeja o Seu 76.º Aniversario

O Clube Ginastico Português, durante o corrente mês, que é o de seu 76º aniversario de fundação, será homenageado por vários clubes co-irmãos e promoverá internamente manifestações de grande interesse desportivo e social que estão despertando o maior entusiasmo entre o seu distinto quadro social.

No próximo sábado, o Tijuca Tennis Clube receberá uma delegação do Ginástico para uma competição de volley-ball entre equipes masculinas e femininas, seguindo-se elegante "noite-dansante", que os "tijucanos" dedicam aos "ginastas" e suas familias.

Domingo á tarde, na piscina elevada da séde da avenida Graça Aranha, será então realizada importante competição aquática interna e á noite o departamento de Festas do Ginástico oferecerá aos competidores e ao quadro social uma reunião-dansante, da qual participará uma de nossas mais famosas orquestras.

Os Amadores do Botafogo Jogarão Em Petropolis

O Botafogo pediu licença para o seu quadro de amadores jogar no próximo domingo em Petropolis, enfrentando o Serrano, campeão local.

Os tri-campeões cariocas seguirão na manhã do dia do jogo.

DOENÇAS ANO RETAIS E DOS INTESTINOS
Dr. Lauro Sodré Borges
Av. Rio Branco, 108, 4.º and. s/406
TEL. 42-4738

Eleito o Substituto do Dr. Nelson Hungria

Reuniu-se, ontem, a assembléia da Federação Metropolitana de Futebol, convocada pela presidencia para eleição do membro que ocupará a vaga deixada pelo dr. Nelson Hungria.

Conforme haviamos adiantado, o suplente dr. Otavio de Oliveira Sales foi efetivado, e, para o lugar deste, foi eleito o dr. Newton Noronha.

A nota oficial está assim redigida:

"A Assembléia Geral desta entidade em sua reunião efetuada hoje, houve por bem tomar as seguintes deliberações:

a) — eleger para mebro efetivo do Tribunal de Penas, por 32 votos, unanimidade, o dr. Otavio da Silveira Sales;

b) — eleger para membro-suplente do Tribunal de Penas, por unanimidade (32 votos) o dr. Newton Noronha".

APRONTOU O FLAMENGO

AUSENTES ZIZINHO E COLETA

Preparando-se para enfrentar o Bangú, o Flamengo treinou ontem, na Gavea.

O quadro titular se apresentou sem Zizinho e Coleta e, mesmo assim, desfalcado, não teve dificuldade em vencer o seu quadro reserva pela contagem de 4 x 1, goals de João (2), Pirilo e Nelson, dos efetivos e de Djalma e dos vencidos.

Os quadros treinaram assim constituidos:

TITULARES — Doli (Luiz); Newton e Quirino; Biguá, Bria e Jaime (De Teran), Jaci, Nelson, Tião, Pirilo e Vevé.

RESERVAS — Jurandir (Doli); Pedrinho e Antoninho; Amaral, Aluizio e De Teran (Souza); Nilo (Godoi), Floriano, Djalma, Sanz e Jarbas.

Chegam Hoje os Mineiros

Os mineiros são os primeiros adversarios no scratch fluminense, que deverá estrear domingo próximo no Campeonato Brasileiro de Futebol.

Segundo telegrama de Belo Horizonte, o bando montanhês embarcaria ontem á noite, com destino ao Rio e hoje ás primeiras horas da manhã, estaria entre nós.

Assim, os cariocas poderão ter maiores detalhes sobre o onze montanhês, que no ano passado, contra toda a espectativa foi eliminado do certame nacional pelos pupilos de Carlito Rocha.

Os mineiros seguirão hoje mesmo para Niterói, onde se hospedarão.

TURFE

A Proxima Sabatina

1º pareo — 1.200 metros —
A's 14.00 horas —
Cr$ 20.000,00.

Ks.
1—1 Expoente 55
2—2 Fincapé 55
(3 Djamant 55
3 |
(4 Merengue 55
(5 Dom Fernando 55
4 |
(6 Moscou 55

2º pareo — 1.500 metros —
A's 14.30 horas —
Cr$ 10.000,00.

Ks.
1—1 Blanca 48
2—2 B. I. M. 54
3—3 Penca 48
(4 Day 48
4 |
(5 Hurca 54

3º pareo — 1.500 metros —
A's 15.00 horas —
Cr$ 12.000,00.

Ks.
1—1 Duelo 50
2—2 Tupaciguara 54
(3 Dijah 48
3 |
(4 Drina 52
(5 Dardanelos 54
4 |
(6 Fulminar 50

4º pareo — 1.400 metros —
A's 15.35 horas —
Cr$ 15.000,00.

Ks.
1—1 Fontaine 53
(2 Dadiva 53
2 |
(3 Fine Champagne 53
(4 Ina 53
3 |
(5 Grey Lady 53
(6 Itinerario 55
4 |
(7 Fantasia 53

5º pareo — 1.200 metros —
A's 16.10 horas
Cr$ 12.000,00 — Betting.

Ks.
(1 Ojos Negros 48
1 |
(2 Amora 54
(3 Urumarac 58
2 |4 Cururipe 48
(5 Bauá 48
(6 Botucatu' 52
3 |7 Apis 48
(8 Já Vou! 48
(9 Cairu' 48
4 |10 Carajá 50
(" Ponta Grossa 48

6º pareo — 1.200 metros —
A's 16.45 horas —
Cr$ 20.000,00 — Betting.

Ks.
(1 Manful 55
1 |
(2 Irtaga 53
(3 Fanal 55
2 |4 Fala 58
(5 Ruf 55
(6 Negra 53
3 |7 Giruá 53
(8 Inhacorá 53
(9 Contendas 53
4 |10 Maryland 53
(" Motocolombó 58

7º pareo — 1.600 metros —
A's 17.20 horas —
Cr$ 10.000,00 — Betting.

Ks.
(1 Marajá 52
1 |
(2 Alfiador 45
(3 Panduro 56
2 |
(4 Quilco 50
(5 San Michel 58
3 |
(6 Floripon 52
(7 Entredós 58
4 |
(8 Comarim 45

VARIAS

PARA A REPRODUÇÃO

O entraineur Pedro Gusso acaba de adquirir a egua Ciranda.

A filha de Pons e Esplendida aguarda condução para o Estado do Paraná, onde será aproveitada na reprodução.

MUDOU DE PENSÃO

A egua Véga acaba de ser adquirida por uma nova turfwoman.

Por esse motivo, essa nacional foi transferida dos cuidados do entraineur Alberto Corsino para os de João Attianesi.

QUATRO NOVAS JAQUETAS

Nas proximas reuniões aparecerão pela primeira vez em publico as seguintes jaquetas:

"Azul e encarnado em listas horizontais, mangas e boné brancos", do sr. Abel de Almeida Ramos, a quem pertence o estreante Quico.

"Branco e costuras agues", do sr. Valdemar Monteiro, dono de Contendas.

"Marron, mangas e boné encarnados", do sr. Antonio de Vasconcelos, a quem pertence Ruf.

"Cinza e manchas verdes", do Stud Guarani, proprietario de Giruá.

SOB NOVO ENTRAINEMENT

Conforme noticiamos ontem, os srs. E. C. A. de Assunção venderam, por quarenta e cinco mil cruzeiros, ao sr. Jorge Jabuur, o seu crioulo Abaeté.

Por esse motivo, esse nacional foi transferido dos cuidados do entraineur Cornelio Ferreira para os do Valdemar Costa.

EM NOVAS COCHEIRAS

Os animais San Michel e Madame Curie acabam de ingressar em novas cocheiras.

Os pupilos do sr. Pedro Doria Reis Cabral, que se encontravam aos cuidados do entraineur Fernando Schneider, terão doravante o seu entrainement atendido pelo tratador Valdemar Ferreira, que para tal fim acaba de chegar de S. Paulo.

PARA S. PAULO

Para S. Paulo foram embarcados, ontem, os animais Estouvado e Itinga.

Ambos vão continuar sua campanha no Hipodromo de Cidade Jardim.

PARA O HARAS GUANABARA

Com destino ao municipio paulista de Bananal, foram ontem embarcados os animais Felicitation, Princess, Radiame e Olimpia.

Todos eles vão servir na reprodução nosso haras.

PARA O PARANA'

Para o Estado do Paraná, via S. Paulo, foi ontem embarcada a egua Miss Tonia.

A filha de Misuri e Tritonia vai ingressar num haras daquele Estado sulista, onde será aproveitada na reprodução.

Dr. Maia de Carvalho
Cirurgia — Clinica de Senhoras — Partos
RODRIGO SILVA, 7 - sob
3.ª, 5.ª E SABADOS
15 HORAS EM DIANTE
Tels. 22-5730 — 28-2059

Começaram as Impugnações

A entidade cearense comunicou a C. B. D. que não aceitará o juiz Palmeira para os seus jogos e a Federação Paraense disse o mesmo com relação a Argemiro Felix.

Diante dessas impugnações, a entidade máxima terá de escolher outro juiz porque a arbitragem do próximo jogo, em Belém, estava para ser decidida entre aqueles dois arbitros.

APRENDA JORNALISMO!
RECEBENDO, EM SUA CASA, AS LIÇÕES DO PRIMEIRO CURSO LIVRE DE JORNALISMO DO BRASIL
TÉCNICA JORNALÍSTICA - HISTORIA DO JORNALISMO - ARTE DE ESCREVER EM JORNAIS - PRÁTICA INTENSIVA
PEÇA FOLHETOS GRATIS
REVISTA "CURSOS"
CAIXA POSTAL 589 - S. PAULO
NOME ....
RUA ....
LOCALIDADE ....
ESTADO ....

Patente de Invenção N.º 27.461

Momsen, Leonardos & Cia., Agente Oficial da Propriedade Industrial, estabelecida á Praça Mauá, N.º 7, 16.º, nesta cidade, encarrega-se de promover o emprego de "APERFEIÇOAMENTOS EM ANEIS DE ÊMBOLOS OU MONTAGEM DESSES ANEIS", privilegiados pela patente supra, de propriedade da NASTINGS MANUFACTURING COMPANY.

NATAÇÃO

Novamente Em Confronto os Nadadores Infanto-Juvenis

A Federação Metropolitana de Natação fará realizar no proximo domingo, dia 15, ás 10 horas, mais um concurso de natação da sua tepmorada oficial.

O certame, que terá por local a piscina do Botafogo de Futebol e Regatas, e reservado á classe infanto-juvenil, sob o patrocinio da A. A. Ginasio Piedade.

A petizada de nossas piscinas acha-se em otima forma, como demonstrou nas eliminatorias, em que foram assinalados tempos muito promissores, croados pela nova marca estabelecida por Nilza Martins, do América, nos 50 metros, nado de costas, classe de meninas infantis.

Esse feito garantiu aos rubros a vantagem de 10 pontos, reforçando a sua chance de vencer mais este Concurso.

Não se devem desprezar, entetanto, as possibilidades das equipes do Fluminense, Botafogo e Guanabara, integradas de elementos de valor, capazes de fazerem triunfar as suas cores.

Por todos os aspectos promete desenrolar interessantissimo a quinta competição desta temporada.

TAQUIGRAFIA — DATILOGRAFIA
PORTUGUÊS — INGLÊS
FEDERAÇÃO TAQUIGRAFICA BRASILEIRA
Trav. do Ouvidor, 28 -2.º
F. 23-3648

Ceará x Maranhão, o Jogo de Hoje Em Fortaleza

Disputa-se, hoje, em Fortaleza, o segundo cotejo entre o Ceará e o Maranhão.

Contra a expectativa geral os maranhenses venceram o primeiro jogo por 2 x0 e, por esse motivo, os locais darão tudo hoje para vingar aquele revés e provocar uma terceira partida.

Dr. Emygdio F. Simões
Da Assistencia Médico Cirurgica dos Empregados Municipais
CLINICA GERAL — VIAS URINARIAS
Cons. Gen. Caldwell, 310-A
Tel. 220222 — das 17 ás 19

Pedido o Passe de Edesio

O Bangu' pediu o passe de Edesio, do Luzeiro, de Petropolis.

Trata-se de um jogador de grande futuro.

Consultas "Cr$ 5,00"
Olhos - Ouvidos - Nariz e Garganta — Dr. Fortunato
Especialista com pratica nos Hospitais da Europa — Rua da Carioca, 6, 4.º andar, das 13 ás 18 horas diariamente.

A Reunião de Domingo

1º pareo — 1.200 metros —
A's 13.00 horas —
Cr$ 12.000,00.

Ks.
1—1 Gurupé 56
(2 Rafa lo 56
2 |
(3 Taubaté 55
(4 Fasanelo 56
3 |
(5 Locutor 56
(6 Asuva 54
4 |
(7 Diza 54

2º pareo — 1.400 metros —
A's 13.30 horas —
Cr$ 15.000,00.

Ks.
1—1 Rangers 56
2—2 Potentado 56
(3 Pirapora 54
3 |
(4 Boninota 54
(5 Golconda 54
4 |
(6 Maria Tereza 54

3º pareo — 1.600 metros —
A's 14.00 horas —
Cr$ 15.000,00.

Ks.
1—1 Morongo 50
2—2 Ema 58
(3 Jeribá 48
3 |
(4 Caborí 50
(5 Conselho 48
4 |
(6 Relincho 48

4º pareo — 1.600 metros —
A's 14.30 horas —
Cr $12.000,00.

Ks.
1—1 Helen Wills 55
2—2 Princess 48
(3 Queridita 53
3 |
(4 Modesta 53
(5 Matematica 58
4 |
(" Concordia 48

5º pareo — 1.600 metros —
A's 15.00 horas —
Cr$ 15.000,00.

Ks.
(1 Acacia 54
1 |
(2 Amanajés 58
(3 Carioca 56
2 |
(4 Saltarela 54
(5 El Bolero 56
3 |
(6 Heroico 58
(7 King 58
4 |
(8 Paraquedista 55

6º pareo — 1.000 metros —
A's 15.35 horas —
Cr$ 15.000,00 — Betting.

Ks.
(1 Mexicana 54
1 |
(2 Diogo 58
(3 Emissarja 54
2 |
(4 Dinazit 56
(5 Boleiro 58
3 |
(6 Arkangel 58
(7 Empresa 54
4 |8 Preclara 54
(" Miripau' 58

7º pareo — 1.200 metros —
A's 16.10 horas —
Cr$ 20.000,00 — Betting.

Ks.
(1 Hesione 55
1 |2 Desquitada 55
(3 Neblina 55
(4 Bagda 55
2 |5 Very Good 55
(6 Zaragata 55
(7 Xipona 55
3 |8 Fanfula 55
(9 Djanteira 55
(10 Viajada 55
4 |11 Huasca 55
(12 Fan 55

8º pareo — Grande Premio "Derby Club — 3.200 metros — A's 16.45 horas —
Cr$ 50.000,00 — Betting.

Ks.
1—1 Estrondo 57
(2 Tibiri 55
2 |
(3 Salmon 58
(4 Rio Casca 55
3 |
(" Colon 54
(5 Miami 56
4 |" Corruxa 56
(" Ark Royal 60

9º pareo — 1.500 metros —
A's 17.20 horas —
Cr$ 12.000,00 — Betting.

Ks.
(1 Latente 56
1 |" Trovão 55
(2 Cupidon 48
(3 Sardoal 50
2 |4 Pancho 48
(5 Papagaj 52
(6 Caimão 58
3 |7 Bacarat 50
(" Cades 48
(8 Curaçáu 48
4 |" Hechizo 50
(" Armonioso 50

Comemoração do Descobrimento da America

Sob o patrocinio da Sociedade Brasileira de Cultura Positivista, o sr. Venancio F. Neiva, fará uma conferencia sobre o descobrimento da América.

A sessão terá lugar no Clube de Engenharia, por gentileza de sua diretoria, ás 17 horas do dia 12.

Programa:

1) — Os navegadores portugueses;

2) — Colombo e o descobrimento da América;

3) — Os incolas americanos; trechos de cartas de Colombo;

4) — Izabel e Colombo têm como objetivo a conversão dos indigenas; os conquistadores, porém, só se preocupam com os bens materiais: trucidamento dos indigenas; nossos deveres de fraternidade para com os remanescentes dessas tribus primitivas;

5) — constituição das novas nações no continente de Colombo; seus grandes homens; homenagem especial a Juarez;

6) — formação, a principio espontanea, e, depois, sistematica da solidariedade americana, para defesa propria; o panamericanismo;

7) — contribuição da América para a defesa da civilização contra a agressão nazi-nipo-fascista, e para a solução dos problemas do após-guerra, de modo a assegurar uma paz duradoura para a Humanidade.

A entrada é franca.

NÚMERO AVULSO
40 Centavos

Diario Carioca

EDIÇÃO DE HOJE
12 PÁGINAS

ANO XVII — RIO DE JANEIRO — QUINTA-FEIRA, 12 DE OUTUBRO DE 1944 — N. 5.009

OS 'MAQUIS' PENETRAM NA ESPANHA

LUTA NA FRONTEIRA

DOIS REPUBLICANOS ESPANHÓIS Á FRENTE DO MOVIMENTO

MADRID, 11 (A. P.) — Anuncia-se que a Espanha ofereceu ao governo provisorio da França "todas as facilidades possiveis" para que sejam postos sob controle os "maquis" republicanos espanhois que estão atuando na fronteira franco-espanhola desde a libertação da França.

Segundo se diz, a Espanha alega que essas "forças republicanas" estão "lançando o terror" entre os proprios franceses e "dominam uma grande parte" do Sul da França e acrescentam que "todos os raids levados a efeito através dos Pirineus têm sido energicamente repelidos pelas forças que defendem a fronteira", apoiadas por um numero consideravel de unidades do exercito espanhol.

Diz mais a Espanha que a atitude desses "maquis" republicanos espanhois afeta, acima de tudo, a propria França, comprometendo o seu prestigio que sofre assim uma crise lamentavel, em consequencia da violencia de refugiados estrangeiros.

OS CHEFES DO MOVIMENTO

MADRID, 11 (U. P.) — As remessas dos viveros doados pela Espanha á Belgica foram adiadas em vista da situação reinante em certas regiões da França, dominadas em boa parte por elementos rebeldes espanhois. Forças da fronteira espanhola repeliram nos ultimos dias tentativas de violencias de tais elementos, tendo o governo do general Franco oferecido ao general De Gaulle as maximas facilidades para extirpar esses focos.

San Juan de Port, Oloron, Vielle, Comarca Pay e Toulouse são os centros mais importantes de atuação desses rebeldes espanhois. Como seus chefes figuram, ao que se apurou, dois dos mais destacados elementos da guerra civil refugiados na França.

A GUERRA NO EXTREMO ORIENTE

OFENSIVA NIPONICA NA PENINSULA DE KWANGSI

OCUPADA PELOS ALIADOS UMA LOCALIDADE DENTRO DA INDIA

CHUNGKING, 11 (De Walter Rundle, da "United Press") — Segundo o comunicado do Alto Comando chinês, as tropas do flanco sul da dupla ofensiva niponica no sudeste da China penetraram ainda mais na provincia de Kwansgsi. E' o segundo dia que o comunicado mantem um suspeito silencio a respeito das operações na região de Kweilin.

Comunica-se que duas colunas niponicas avançaram para o oste de Pingnan, abrindo passagem para o nordeste e sudeste de Kweilin. As tropas chinesas da frente de Kweilin ultimamente combatiam desesperadamente para deter as poderosas forças niponicas apoiadas por tanques que avançavam para o importante centro militar, de um ponto situado a 27 quilometros a nordeste da linha ferrea de Hunana a Kawangsi.

Em Foochow — ultimo porto importante na costa oriental da China livre, os chineses estavam ultimamente, segundo informe de ha tres dias, travando violentos combates contra os invasores nos suburbios do nordeste da cidade. Ontem não se expediu comunicado de guerra. O comunicado de hoje do Alto Comando mencionou apenas operações no setor da margem ocidental do rio a sudeste de Kwangsi.

Enquanto isso o dr. P. S Chang, porta-voz do Governo de Chungking, em conferencia com os jornalistas desmentu hoje os informes recentes de que a China teria recusado aceitar o adextramento de tropas por grupos de ligação do Exercito dos Estados Unidos.

Acrescentou que as derrotas da China Central e Oriental, durante os ultimos seis meses, foram principalmente em consequencia da falta de tanques, canhões anti-tanques e artilharia pesada.

O dr. Chang disse que os materiais fornecidos segundo a lei de emprestimos e arrendamentos, chegados aos exercitos chineses nas frentes leste e sul, desde o começo da guerra até o fim de maio deste ano, são apenas cincoenta canhões anti-tanques, sessenta peças de artilharia e trinta milhões de balas de fuzil e metralhadora.

Acrescentou que as derrotas chinesas na provincia de Honan foram diretamente o resultado da carencia de tanques e canhões anti-tanques, enquanto que Hengyang, na provincia de Honan, caiu principalmente pela falta de artilharia pesada.

Embora os chineses comprendam as dificuldades de transporte para a remessa de materiais para os exercitos chineses, estão convencidos de que a quantidade de materiais recebidos "é muito pequena".

DENTRO DA INDIA

KANDY, (Ceilão), 11 — (U. P.) — Anunciou-se oficialmente que as tropas aliadas ocuparam a pequena vila de Nowdok, no vale de Sangu, 3 quilometros a dentro em territorio da India, e rechaçaram os japoneses para as agrestes colinas situadas mais a nordeste, pondo fim, assim, á segunda penetração japonesa em territorio da India.

UNIDOS VENCEREMOS

O PLANO DUMBARTON OAKS

Os Debates na Camara dos Lords

LONDRES, 11 (Reuters) — O visconde Cranborne, secretario dos Dominios e lider da Camara dos Lords, replicando ao debate sobre o plano de Dumbarton Oaks, assinalou o fato de as propostas ali apresentadas aproximarem tão de perto das que foram formuladas depois da ultima guerra.

Visconde Cranborne

Após tantos anos de rude experiencia, não se julgaria necessario considerar o assunto sob quaisquer linhas diversas das que já se haviam estabelecido no "Convenant" da Liga das Nações — embora houvesse variações; e o orador confessasse ter a audácia de registar melhoramentos em certos aspectos importantes.

O sistema de paz agora previsto era não só mais flexivel como tambem em certos respeitos menos hermeneutico do que a Liga.

O ato, declarou Lord Cranborne, seria de molde a facilitar a elaboração de ajustamentos pacificos, á luz de condições munar possivel, para o futuro, tavels.

O plano deveria tambem tornar uma organização destinada a lidar com problema internacionais, numa fase mais inicial do que sob a Liga, enquanto fossem ainda problemas, e antes que pudessem degenerar em pendencia aberta.

O documento de Dumbarton Oaks colocava a responsabilidade pela segurança internacional sobre os ombros das nações mais capazes de suportá-la. Tal era o principio essencial para qualquer sistema de paz permitiria uma ação rapida e eficaz no sentido de impedir a guerra.

"A proposta faculta ás organizações de segurança do mundo elementos razoavelmente concretos — coisa que a Liga nem sempre tinha disponivel", observou o orador. "As clausulas militares são destinadas a assegurar a possibilidade de que a força armada seja posta em ação rapida e eficazmente, para manter ou restaurar a paz. Sabemos, mediante amarga experiencia, que isto é absolutamente essencial". As forças da ordem internacional deveriam ser fortes, afim de que os agressores soubessem que seriam batidos se jamais se entregassem á politica da violencia.

Esta era a unica maneira pela qual a agressão seria não só derrotada, e, melhor ainda, frustrada. Sob esse aspecto, as propostas de Dumbarton Oaks se revestiam de imensa importancia. As novas propostas militares representavam um progresso real sobre tudo o que se havia sugerido até agora. Os propostos Conselhos Economico e Social tornariam possivel para a nova organização, se adotada pelas nações, lidar com questões sociais e economicas vitais, ainda mais eficazmente do que a Liga, porque esta não possuia planejamento central ou orgão de coordenação nesta esfera particular.

As discussões de Dumbarton Oaks foram apenas o primeiro passo. Não haviam surgido ainda, em carater oficial, as conclusões representavam apenas os pontos de vista dos delegados de quatro nações — a Grã-Bretanha, os Estados Unidos, a Russia e a China. Havia varios pontos importantes, sobre os quais era impossivel chegar a acordo, do ponto de vista oficial.

Lord Cranborne declarou ser essencial que houvesse a maior ventilação destas propostas, tanto no Parlamento como na Conferencia das Nações Unidas. A menos que fosse obtido o apoio dos povos do mundo, a reorganização fracassaria.

Não houve desejo de apresentar a proposta ao povo deste pais ou seus aliados como um "fait acompli".

Lord Cranborne declarou que as idéias gerais implicadas já haviam sido objeto de discussões na reunião dos Primeiros Ministros dos Dominios, ocorrida nesta primavera, e desde essa época o governo britanico tem estado em contacto permanente com os governos dos Dominios, a proposito do assunto. "Penso que tereis lido na manhã de hoje", observou o orador, "que o sr. Mackenzie King, numa declaração importante ao extremo, acolheu calorosamente a extensão de acordo já alcançada, e prometeu que as mesmas hão de receber sério e urgente estudo do governo canadense, e estou certo de que os outros Dominios terão identica atitude".

"Quanto mais estreitamente pudermos trabalhar com eles, neste como em todos os demais assuntos, tanto melhor para o mundo, pois estou absolutamente certo de que da estreita colaboração das nações da Comunidade Britanica, dentro da estrutura da ordem mundial, muito ha de depender o destino da nova organização."

Durante o debate, Lord Cecil, outrora delegado britanico á Liga das Nações, declarou que o Conselho de Segurança, no esquema de Dunbarton Oaks, era uma nova idéia, não presente na Liga das Nações, e, na sua opinião, era um decidido melhoramento. O orador declarou que se daria por satisfeito se as potencias interessadas concordassem em obrigações muito positivas e definidas, no emprego de todo o seu poderio para suprimir a agressão.

O visconde Samuel apoiou calorosamente o plano de Dumbarton Oaks, em nome dos pares liberais. Pela primeira vez as nações democraticas amantes da paz no mundo teriam a mão força suficiente para garantir a paz.

Lord Winster, trabalhista, que iniciou o debate, declarou que o Conselho de Segurança seria uma organização "destinada a manter os meninos em ordem, por vigilantes que estariam isentos das regras que poriam em vigor". Parecia-lhe improvavel que as pequenas nações se deixassem impressionar por uma organização semelhante, na qual as grandes potencias julgavam as suas proprias causas, ao mesmo tempo que reivindicavam o direito de aplicar regras aos pequenos e aos fracos.

A BATALHA DA FRENTE OCIDENTAL

OS 9 PONTOS DA SITUAÇÃO

SUPREMO QG ALIADO EM PARIS, 11 (Reuters) — Foram os seguintes os mais importantes fatos noticiados hoje da luta na Frente Ocidental:

1) O comando nazista de Aachen não aceitou o ultimatum americano, mas a cidade amanheceu coberta de bandeiras brancas em todas as casas mostrando o colapso do animo dos civis;

2) Ao mesmo tempo, sucessivos contingentes militares nazistas deixaram a cidade entregando-se aos americanos, num sinal inequivoco do colapso militar tambem;

3) Passado o prazo do ultimatum os canhões e os aviões americanos recomeçaram o bombardeio de Aachen, num dos mais terriveis arrasamentos da historia desta guerra;

4) Os alemães conseguiram fazer entrar em Aachen, em duas colunas, uma divisão de socorro, mas que chegou á cidade pela metade, sob o fogo dos canhões e aviões aliados;

5) Uma correspondencia alemã declarou que "ha ferrenho corpo a corpo dentro de Aachen", mas as informações aliadas declararam apenas que foram invadidos os suburbios;

6) Os canadenses fizeram novo desembarque de forças anfibias na retaguarda do bolsão alemão do Escalda, e os britanicos e canadenses mantêm sua cabeça de ponte do Canal Leopold;

7) Foi fechada a "garganta" entre as ilhas Beveland do Sul e Walcheren e a terra-firme holandesa;

8) Está iminente a evacuação alemã de Dunquerque, onde já começaram as demolições nazistas, enquanto a artilharia e os aviões aliados atacam o porto;

9) Prosseguem os avanços do Terceiro e Setimo Exercitos americanos no suleste da França, nas areas de Nancy, Metz e Belfort.

Para Prejudicar a Causa dos Judeus

ATOS DE TERRORISMO EM JERUSALEM

LONDRES, 11 (A. P.) — O ministro das Colonias, Oliver Stanley, declarou que as recentes perturbações terroristas na Palestina "prejudicaram sériamente" o esforço de guerra das Nações Unidas e tiveram apenas uma consequencia: prejudicar a causa dos Judeus.

Por sua vez, o membro conservador Earl Winterton declarou que recebera informações que compreendamos que existe uma situação bastante tensa".

Po rsua vez, o membro Conservador Earl Wjnerton declarou que recebera informaçes seguras de que estão sendo feitos preparativos para a guerra civil na Palesina após a guerra.

Agonizante o Ex-Presidente da Argentina, Sr. Ramon Castillo

BUENOS AIRES, 11 — (United Press) — Urgente — A's 20,30 horas de hoje o ex-presidente Ramon Castillo recebeu a extrema unção de monsenhor Miguel de Andrea.

O sr. Castillo encontra-se gravemente enfermo ha 2 meses.

AVANÇO ALIADO NA ITALIA

Três Pontas de Lança Para o Ataque no Vale do Pó

AUMENTA A PRESSÃO DO 5.º EXERCITO

ROMA, 11 (De Eleanor Packard, da U. P.) — A ofensiva desfechada por tropas integrantes de tres pontas de lança norte-americanas permitiu aos aliados levar o ataque ao vale do Pó até as proximidades de Livergnano, através de Gesso, uma vila a 13 quilometros da principal rodovia e ferrocarril que cruza o mencionado vale.

Mark Clarck

No setor do Adriatico, unidades do 8º Exército, sob chuva inclemente, "varreram" o inimigo de um trecho de dez quilometros em elevações situadas entre Montigallo e o monte Farneto.

Ao sudeste de Livergnano — na estrada que corre entre Florença e Bolonha — os norte-americanos ocuparam Gesso e as pequenas aldeias de Mageratorio e Campagna, distantes oito quilometros de Livergnano.

As tropas britanicas entraram na posse do monte Cece mais para o sudeste e mantiveram suas posições no monte Fredo, que fica tres quilometros ao norte da estrada Forli-Florença.

Ao oeste da estrada Florença-Bolonha, outras unidades do 5º Exército continuaram avançando sobre Vado, uma aldeia quase ao lado de Livergnano.

No setor costeiro da Liguria tropas brasileiras avançaram para novas posições ao norte de Seravezza.

Forças do 8º Exército, ao entrar na posse do trecho das elevações entre Montigallo e o monte Farnetto, ocuparam a cidade de Roncofreddo, no tope desses montes.

AUMENTA A PRESSAO DO 5º EXERCITO

QUARTEL GENERAL ALIADO NO MEDITERRANEO, 11 — (De. David Brown, correspondente especial da Reuters) — O general Mark Clark parece estar exercendo a maxima pressão para conseguir um movimento de irrupção na curva do rio Pó, num ponto situado entre Imola e Bolonha, de acordo com as indicações nos informes sobre a batalha, hoje recebidos. O anuncio de ontem, no sentido de que as tropas do 13º corpo britanico haviam sido transferidas estabelecendo na linha do seu setor a rodovia de Imola, foi seguido hoje por um despacho dizendo que formações norte-americanas haviam capturado a povoação de Gesso, encravada no alto de uma colina.

Este povoado encontra-se a cinco quilometros ao norte das posições britanicas no maciço montanhoso, desprovido de estradas, que domina o vale do curso alto do Sillero, a quatorze quilometros da importante povoação de Castel San Pedro, na rodovia Rimini-Bolonha, entre esta cidade e Imola. Os alemães têm lutado encarniçadamente para conter os resolutos ataques britanicos e norte-americanos neste setor, porém as forças aliadas aferram-se ás suas posições.

Ao tempo em que unidades do Quinto Exercito repeliam contra-ataques naquele setor, contingentes norte-americanos conseguiam ganhos de terreno em outros pontos e entraram em Livergnano, 16 quilometros ao sul de Bolonha. Estes avanços foram obtidos á custa de luta muito encarniçada, sob violenta chuva.

Registaram-se duras lutas nas ruas de Liverganno e os alemães atacam em ondas para recapturar as casas perdidas. Embora a linha aliada do embate contra Bolonha esteja a 16 quilometros de distancia da cidade, na frente italiana as distancias não representam um indice exato dos ganhos.

Os lentos avanços indicam a ferocidade da luta, mas sua persistencia confirma a superioridade militar das formações aliadas.

As operações no setor adriatico estão paralisadas em grande parte devido ao máo tempo, mas a uns 15 quilometros do litoral, terra a dentro tropas britanicas e indianas desalojaram os alemães de toda a montanha que se estende desde Montegallo a Montefarneto.

Os soldados aliados expulsaram os alemães das casas em Roncofredo e San Paolo, onde os mesmos quiseram-se fazer fortes. Tropas indianas avançaram quasé um quilometro na direção de Cesena, na rodovia de Rimini a Bolonha, aumenta o perigo que se apresenta contra o flanco direito das tropas alemãs que defendem esta estrada a oeste de Sevignano.

OPERAÇÕES NOS BALCANS

Os Ingleses Ocuparam o Porto Edda na Albania

ROMA, 11 (De Reynolds Packard, da "U. P.") — Os britanicos ocuparam porto Edda, que é o quarto porto em importancia da Albania. Ao mesmo tempo se anunciava que cinco divisões alemãs estão em fuga do territorio grego.

PACKARD

Forças russas já se apossaram de um amplo trecho da ferrovia Atenas-Belgrado, na Iugoslavia, ao passo que os britanicos estão em ação rumo ao norte do territorio helenico. Os ingleses tambem estão atacando na direção sul da Grecia, através da Albania.

Guerrilheiros gregos e iugoslavos estão fustigando a linha de retirada dos alemães e lhes causam muitas perdas.

Porto Edda é um porto excelente para a remessa de nados á campanha dos Balcãs.

reforços e apetrechos desti-

Cerca de quinhentos nazistas foram aprisionados ali.

Belonaves aliadas, por seu turno, canhonearam concentrações de tropas na Albania, ao norte de Corfu', no ultimo domingo, tendo obtido bons resultados.

Informações procedentes do Cairo indicam que os alemães desistiram das tentativas de evacuar por via maritima as ilhas gregas, em face do cerrado bloqueio naval que lhes move a frota aliada.

Em Cuba

GRANDE DESFILE MILITAR EM HAVANA

LIGEIRA CONFUSAO PERANTE O PRESIDENTE GRAU SAN MARTIN

HAVANA, 11 (U. P.) — Verificou-se esta manhã enorme confusão em tôrno da tribuna onde se encontrava o presidente Grau San Martin que acaba de assistir a um grande desfile militar e civil.

Após a passagem das tropas, o publico começou a se comprimir contra a tribuna. O presidente falando pela radio-telefonia pediu ao publico para que voltasse aos seus lugares, porém, como continuassem avançando, a policia foi obrigada a intervir restabelecendo a ordem depois de certo tempo.

Durante a confusão o ministro da defesa, major, Salvador Menendez Villoch desmaiou, porém não houve outras vitimas a lamentar.

OFENSIVA DOS GUERRILHEIROS DE TITO

O Exercito da Libertação Completa o Cêrco de Belgrado

LONDRES, 11 — (N. P.) — O Comunicado do marechal Tito transmitido pela radio da Livre Iugoslavia anunciou que os patriotas do Exercito Nacional de Libertação em operações conjuntas com as forças sovieticas para a libertação da Iugoslavia estão completando o cerco a Belgrado destruindo simultaneamente outras vias de comunicações. O marechal Tito não forneceu nenhum detalhe sobre as atuais operações que se estão desenvolvendo em torno de Belgrado mas anunciou a captura de Bankovac, importante centro de comunicação na Dalmacia. Acrescenta o comunicado iugoslavo que nesses ultimos cinco dias foram destruidos 15 trens, sete pontes ferroviarias, e tres trilhos ferroviarios ligando Zagrev.

ATENTADOS CONTRA GOEBBELS E O PREMIER HUNGARO

A Tentativa de Assassinio do Ministro da Propaganda Verificou-se Na Renania

NOVA YORK, 11 (U. P.) — A "British Broadcasting Corporation" anunciou que se verificou hoje uma tentativa de assassinato contra a vida do primeiro-ministro da Hungria, coronel-general Vitez Gaza Lakotos, e a agencia russa "Tass" informou que tambem houve um atentado contra a vida do ministro da Propaganda alemão, Joseph Goebbels.

A transmissão da "BBC" foi captada nesta cidade pela "U. P.", enquanto a noticia da agencia "Tass" foi ouvida pela Comissão Federal de Comunicações.

A referida noticia acrescentava que, segundo rumores que circulam em Berlim, Goebbels regressou á capital alemã depois do atentado contra sua vida, efetuado em uma cidade da Renania.